新京日日新聞
夕刊
五月二十五日

本紙 一部五錢 一ヶ月壹圓
定價（郵税一ヶ月拾五錢）
廣告（普通一行壹圓五拾錢）
料金（特別一行貳圓五拾錢）
發行所 新京永樂町四ノ一 新京日日新聞社
電話（編輯局專用(3)三一二五 營業局專用(3)三一〇〇）
發行人 十河榮忠
編輯人 松本勇
印刷人 水越内之介

床廻材 ベニヤ板 樣甲板
吉川商會
新京老松町七 電三九一三番

英、米紙支那の危機を傳ふ
敗戰支那軍に刻々内紛の兆！
鄭州、開封に不穩の氣漲る

ニューヨークタイムス

【ニューヨーク廿五日發國通】廿四日のニューヨーク・タイムス紙上海特電は敗戰に喘ぐ蔣介石政權に最大の危機が見舞ひつゝあると斷じ左の如く述べてゐる

反蔣運動の表面化とゝもに漢口政府は政治的、軍事的分裂の兆があり、支那は今や事件勃發以來最大の危機に見舞はれつゝあゝ、從來密に日本との和協を希望してゐる一部要人の動きは最近遽に活潑となり、一方厦門の喪失に悲鳴を擧げその地盤廣東地方の侵害を最も恐れてゐる廣東派領袖がこれに相呼應して和平氣分を濃厚化する形勢にある

ロンドンタイムス

【ロンドン廿四日發國通】廿四日のタイムス紙漢口特電によれば、支那軍の情況につき左の如く述べてゐる

相次ぐ敗戰のため支那軍の間には漸く内紛の兆あり、鄭州、開封などには不穩の氣が漲つてゐる模樣である今にして支那軍最高司令部が各軍間の統率に遺憾なきを期さないならば日本軍の放つた矢は見事命的を射透すことにならう

蔣の身勝手な待遇
將兵の憤懣爆發
＝徐州戰の敵捕虜語る＝

【濟南廿四日發國通】徐州東方において大運河渡河の〇〇部隊に收容された捕虜の語るところによると、難攻不落を誇つた徐州附近の敵もわが猛攻擊にはひとたまりもなく敗殘の色全軍を蔽ひ、加ふるにわが徐州潰滅の火蓋切らるゝや無敵皇軍の猛進擊に虎れ卑怯にも中隊長以上の將校は「命あつての物種」と散り〳〵に逃亡した、指揮者を失ひたる兵の戰鬪意識は皆無となりわが軍の攻擊さらに急となるや敗殘兵は或は部落に或は山野に喪家の犬の如くヒョロついて漢口に三々伍々逃亡中で茲に逆宣傳の夢醒めた支那軍は今更ながら蔣介石の身勝手な部下の待遇に憤懣を爆發させてゐる

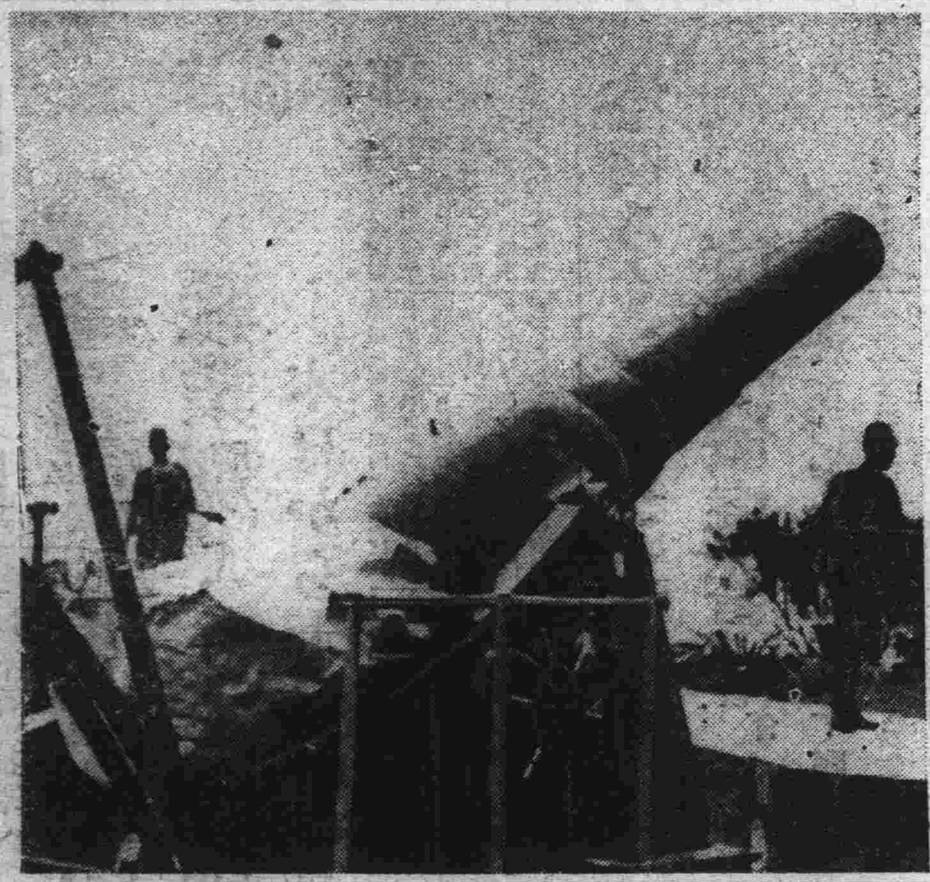

◇…我海軍占領せる厦門砲台

獨人軍事顧問
漢口を引揚

【上海廿四日發國通】ドイツ人軍事顧問の引揚問題は敗戰國支那にとつて痛烈な痛手であり今後の作戰行動に重大影響あるものとして恐慌を來し國民政府筋では特に軍事機密の漏洩せんことを恐れてその引止め運動に躍起となつてゐるが、國府のこの態度とヒトラー總統の引揚命令との板挾みとなつた顧問等は廿三日漢口において會合協議を重ねた結果、一、二人のユダヤ系顧問にして歸國をがえんぜざる者を除くほか全部命令通り歸國すに衆議一決、近く漢口より香港經由歸國することになつた

官吏制度改正要綱

【東京國通】懸案の官吏制度改正案は廿四日の閣議で最後決定を見たので、政府は右の改正案全部を法制局に廻し案文整理の上成案として來る三十一日の定例閣議に附議正式決定することになつた、しかして改正高等試驗令は明年四月一日をもつて施行するが、その他は樞密院の御諮詢濟みをまつて即日公布施行される筈である、なほ改正案内容左の如し

一、文官任用令
法制局最初の原案に戻り勅任文官全般にわたつて銓衡の途を開く、勅任文官銓衡に當つては勅任文官銓衡委員會を設置しその委員長を總理大臣とする、委員會の構成は内閣書記官長、法制局長官、各省次官その他の勅任官をもつて組織す、奏任文官の銓衡任用は原案通りとす、すはち產業、金融ならびに通商貿易に關する事務に關するもの、高等文官にあつては文官高等試驗委員の銓衡を經て特別任用することを得ること、市町村吏員を地方事務官に特別任用となし得ること、警務の經驗者を判任官に特別任用することを得る、待遇官吏を本官なる奏任文官に特別任用することを得る、技術官優遇の途を開く

二、文官分限令

三、高等試驗令
行政科試驗と外交科試驗を合體し行政科司法科の二科とす、豫備試驗は廢止せず本試驗で論文を課す、人物考査の試驗委員は各省次官局長級より選出す

四、人事の統合調整
内閣總務部に書記官若干名を置き專ら人事行政事務に當らしめるとゝもに次官會議を活用する、一方各省人事主任者たる人事課長、文書課長をもつて人事委員會を組織し各省人事の交流を圖る

淮安、潁州の敗殘兵を
木ッ葉微塵に爆擊
＝艦隊報道部發表＝

【上海廿四日發國通】艦隊報道部午後五時發表

・わが海軍航空隊は廿四日淮安の敵集團部隊を爆擊せるが、更に鈴木少佐の率ゐる十餘機は潁州城内に溢れる敵敗殘兵を爆擊、投下せる百數十彈により致命的損害を與へたり更にその他の一隊は潁上に通ずる大部隊に對し有效な爆擊をなせり

徐州東北の
三ケ師も殲滅

【上海廿四日發國通】徐州南方地區の包圍殲滅戰によつて戰意を喪失した敵部隊は或は指揮官を失ひ、或は部隊の統制を失つて支離滅裂となり、わが包圍網を脱して永城、蒙城方面に逃亡を企てゝゐるが他方徐州東北地區に於ては退路を遮斷された二十八師、四十九師、五十二師の三師も津浦線運河東站、八義集南方地區に壓迫されて今や潰滅の危機に瀕しつゝある

二ケ師を殲滅

【永城廿四日發國通】徐州會戰空前の大包圍作戰によつてわが軍の網の目に入つた敵の大部隊は荒鷲の眼を恐れ夜間密かに西南方に向け退却を策してゐるが、廿三日午前四時永城南方丹城附近に待ちうけた桑田部隊は二ケ師の敵が夜陰に乘じて退却するのを發見し敵を三百米に引つけて包圍不意討に猛射を浴びせた、狼狽敵は一旦後退したが多數を恃んで重砲二門、迫擊砲十數門の砲口を並べて亂射反擊し來り激戰十數時間に及んだ桑田部隊長は激戰の最中廿三日午後六時頃遂に右上膊部に貫通銃創を受けたが少しも怯まず廿四日午前三時左手に軍刀を揮つて壯烈な突擊を敢行敵に潰滅的打擊を與へた

敵砲兵縱隊を
猛射潰滅す
鹵獲した重砲は最新式榴彈砲

【宿縣廿四日發國通】廿二日午後二時過ぎわが今部隊は趙樓（徐州南方九里）に於て西方に敗走中の敵砲兵部隊を發見、山頂より足下の隘路を行進中の砲兵ならびに砲車の縱隊を目掛けて一齊猛射を浴びせた、敵は大混亂に陷り、死体五百餘、重砲五門を遺棄して殆んど潰滅された、鹵獲した重砲は最新式十五サンチ榴彈砲で支那軍自慢のものであつた

北支電力工業
十五社出資參加

【東京國通】北支電力工業公司は當初五大電力の出資により設立されたが、その後の新情勢に基き出資範圍を擴大し新たに九州水力、大日本電力、廣島電氣、熊本電氣、中國合同電氣、東信電氣、矢作水利、京都電燈、伊豫鐵道電氣、山陽中央水電、新潟電力、長野電氣、日本海電氣、中央電氣、南鮮合同電氣の十五社の參加を見るとゝもに社名を東亞電力工業と變更するに至つた、よつていよ〳〵廿五日丸ノ内銀行集會所において各電力會社最初の協議會を開催、重役の増員ならびに今後の對支進出積極化に伴ふ増資等の具體案につき協議する筈

ドイツ人宣教師
共產軍が拉致

【北京廿四日發國通】去る十七日上莊（灤莊東北約廿五支里）でドイツ人宣教師ガルトネル氏（三〇）が共產軍便衣隊に拉致され行方不明になつた旨臨城天主堂ドイツ人カトリック宣教師ベーツ・ヨハン氏が廿二日灤莊のわが關係機關に通報救出方を願ひ出た、なほ去る四月廿日山東省蘭陵鎭で支那軍に拉致され安否を氣遣はれてゐたドイツ人カトリック宣教師オーギユスト・ハーチック氏ほか一名は支那人二名と共に廿一日日本軍の手に無事救出された

ベルギー神父拉致
麥達召西方で

【天津廿四日發國通】當地入電によれば、廿三日午前九時頃京包線麥達召西方にあるベルギー系天主堂に日章旗を揭げた八名の匪賊が侵入し來り神父ト・ウイルダー氏を拉致して附近山中に逃走した、急報に接し目下日本軍が極力搜査中である

駐日ソ大使辭任

【東京國通】スラウツキー駐日ソ聯大使はかねて病氣靜養のため本國政府に歸國許可方要請中のところ、許可の通達を得たので近く歸國することになつた、なほ同大使は歸國の上正式辭任するものとみられる

人事往來

着京

▲五十嵐小太郎氏（鞍山鋼材社長）廿五日來京ヤマトホテル
▲岡健夫氏（同常務）同
▲青山勝重氏（滿鐵社員）同
▲岡本敏男氏（辯護士）同
▲相磯藤雄氏（會社員）同
▲小倉米雄氏（東洋紡績）同國都ホテル
▲北川播磨氏（日本STF工業）同
▲須田芳郎氏（商業）同
▲市川隼人氏（滿洲電線）廿四日來京同
▲菅尾末松氏（三重縣竹原村々長）同
▲藤瀬清氏（三井物產）同
▲平松明氏（岡組）同
▲横内鐘男氏（安東營林署長）同新京ホテル
▲中村軍良氏（吉林營林署長）同
▲善岡宮治氏（五常營林署長）同
▲前田駒次郎氏（鐵工業）同
▲庄司德四郎氏（官吏）同滿蒙ホテル
▲田代哲次氏（大陽ゴム）同
▲粟屋義純氏（明大教授）同
▲稲持壽雄氏（東洋紡績）同
▲渡邊磯治氏（同）同
▲立岩笑保氏（同）同
▲平井鐵夫氏（奉天稅關長）同ヤマトホテル
▲松田軍平氏（建築業）同
▲岡田喜久治氏（代議士）同
▲上田平三氏（會社員）同
▲林喜源太氏（官吏）同國際ホテル
▲川口守一氏（同）同
▲三吉龍雄氏（滿鐵社員）同
▲渡邊三郎氏（牡丹江省官房庶務科長）同
▲柏田龍之介氏（貿易商）同
▲福岡利雄氏（同）同
▲高木知忠氏（北安鎭林務署）同
▲河野嘉作氏（大同セメント）同都ホテル
▲竹村茂孝氏（滿炭）同向陽ホテル
▲古川關一氏（同）同
▲清水喜三氏（同）同
▲舟越卯三氏（同）同
▲熊谷輔氏（商業）同
▲宮後丈平氏（同）同
▲西村一郎氏（大倉土木）同
▲中山利吉氏（三井物產）同
▲中川襄氏（滿鐵社員）同
▲酒井一雄氏（同）同
▲寺沼五郎氏（藤澤商店）同
▲富田租氏（滿鐵社員）同
▲一宮一男氏（同）同逢萊ホテル
▲新田薫氏（同）同
▲小里嘉助氏（官吏）同
▲池田春樹氏（日本種苗）同
▲兒島時治氏（陶器商）同
▲柏原常市氏（會社員）同大和ホテル
▲三笠瀧三郎氏（請負業）同
▲淺見節二氏（官吏）同
▲中條緑氏（建築業）同
▲田中富範氏（會社員）同
▲萩原修氏（金物商）同
▲今松之助氏（同）同
▲栗原貞一氏（會社員）同
▲足達實治氏（同）同
▲山田左嘉榮氏（官吏）同
▲高森喜太郎氏（會社員）同
▲古味俊雄氏（淺野セメント）同
▲丸山廣作氏（三越）同
▲渡邊厚氏（會社員）同
▲村田谷一郎氏（官吏）同
▲黒田繁太郎氏（大和工場）同
▲山田彌市氏（官吏）同富士屋旅館
▲加藤桂五郎氏（同）同

出發

▲瀬戸保太郎氏（大阪實業家）二十四日朝發奉天へ
▲大石智郎氏（大同鋼主幹）同
▲桑谷保藏氏（盛京時報社長）同
▲植田貢太郎氏（國務院監察官）同錦州へ

その日〳〵

□戰局の一段落、しかしこれは決して時局の一段落ではないことを銘記しよう
□ビラ撒布を人道主義的攻擊と支那言ふ、それなら殺降票の如き人道主義の極だらう
□チェッコ問題世の注意を惹く、大戰の生めた種子を今刈り取る段取りか
□中歐に動く列國觸手の振幅いまはのどかに音樂なども愉しめまい
□娘々祭があつて、衆庶和樂に集ふ風景を、戰雲下の中支と比べて見る

戰時小說

敵前銃後（二十七）

山岡弘 作　木原芳樹 畫
（禁無斷轉載上演）

珠數つなぎ（五）

『あッ』

靜子の口からは、絶望の聲が放たれた。

彼女は眼がくらんで了つて歩くことなぞの出來やう筈はなかつた。

バッタリと其場に倒れて了つて、もう絶對に歩かうとしなかつた。早く殺して貰ひたい彼女だつた。

むごたらしいとも何んとも云ひやうのない暴虐さに、母親靜子にはもう人心地がなかつた。驚愕も悲痛も通り越して、まつたくうつろな心で彼女は死を待つ外はなかつたのだ。

汐見も立ちすくまつて了つた。他の日本人達も目を蔽うてこの慘虐を見まいとした。そして惡魔のやうな叛亂兵に追ひ立てられて其處を通つて行つた。

靜子は動かない。

汐見も立ちすくまつたまゝだつた。

保安隊は怒聲を張り上げてわめき立てた。

『エイ、起て、起たないか』

『うぬ、歩かないな』

靜子は銃の臺尻で小突き廻された。汐見は腰を幾度となく蹴上げられた。

靜子は物を云はなかつた。汐見も齒を喰ひ縛つてゐた。

人間のすることゝは思へない此の殘忍さでは、どうせ我々は殺されるに違ひない。同じ殺されるのなら、此の上歩く必要はない、何處で殺されるのも同じ事だ、此處で此の儘殺されやう。

この氣の毒な婦人だけ一人此處で殺されるであらうのを見過ごすことは自分には出來ない。

此の婦人と一緒に此處で殺されてやらう！

汐見は斯う思つた。もう生に執着する心はなくなつてゐた。自分の運命を覺悟することが出來たらしい。

『靜子さん、一緒に死なう！蹴られたつて、叩かれたつて、動くものか！』

だが、靜子は首を振つた。

『私に構はないで下さい、私は鹿兒島縣川邊町の者です、あつちに兩親がゐます、どうか私の此處で死んだことを、良人も、坊や達も、みんな死んだことを、何うぞお傳へ下さい！』

此處で初めて口をきいた靜子だつたが、案外にも彼女は狂亂しても逆上してもゐなかつた。そのしつかりしてゐることは、汐見も及ばぬ程だつた。

『エッ、貴女は鹿兒島の川邊町ですつて、僕も鹿兒島縣の者だ、隼人町の者だッ』

『まア！それでは何うぞお願ひします！』

靜子は目をとぢて了つた。

『あゝ！貴女は川邊の人だつたか！』

汐見は感慨無量だつた。

だが、そんな感慨に耽ることなぞが許されやう筈はない。

『こいつ、強情な女だ！』

凄い程の大男である保安隊が、前で縛つてあつた靜子の兩手をさくと、それを背後へ廻して一層きびしく縛り上げた。

その縄尻を引いて、引摺り起すと膝で腰を押して、否應なしによろけさせながら歩かせる。

汐見も、銃の臺尻で、背骨をグイ〳〵と突き立てられる。

兩人は何う強情を張つても歩かないわけに行かなかつた。

その時汐見も靜子も、誰かが『銃殺場』と云つた聲を耳にした。

朝鮮物產宣傳即賣見本市
朝鮮產業文化紹介
朝鮮風景並に風俗を表示せる大ジオラマ
全朝鮮各道府より出品せる產物其他……
朝鮮紹介活動寫眞會
朝鮮の夕開催
五月廿八日廿九日午後六時より
於西廣場 滿鐵俱樂部
本見本市參觀の方に限り觀覽券を差上げます
主催 朝鮮總督府　後援 在新京日本大使館・新京商工公會
廿六日より 於五階六階催場
新京 宝山 電代表2五〇一一番
營業時間 平日 朝九時半より夜八時まで 土日曜 朝九時半より夜九時まで

國都の飛躍に對處 分會組織大改革

職業別より地域別に 本日から十日間に亘り協議

首都本部

協和會首都本部本年度の改革根本方針として職業別、人種、宗教別分會より地域的分會へと組織網の改革案を樹てゝゐたが愈よ廿五日午後四時より市内より選ばれた組織委員會を開催約十日間に亘り連日協議の上新分會結成に着手することゝなつた、現在都下の分會數は六十を突破してゐるが、新地域分會結成の曉は農村地域の分會の新設と共にその數百を突破する見込で、大体市の區、町内會の組織を基準として結成する筈で國都協和會組織の完璧を期してゐる

空明るくシーズン酣 新京軟式庭球發展策座談會 廿八日本社主催ヤマトホテルで開催

滿洲に於ける各種スポーツは新興の意氣溌剌として驚異的躍進の途を邁進しつゝあるも今後更に一段の飛躍が期待されて居る前途には多々研究改善すべき點あるに鑑み本社では例年各部門スポーツマンの隔意なき懇談會を時々開催向上發展の一助をなし來り好評を博してゐるが

今回 國都庭球界の活躍シーズンを迎へ新京體育聯盟事務局軟式庭球部主催本社後援の全新京軟式庭球選手權大會を前にして國都軟式庭球界の權威者現役一流選手を招き來る二十八日午後四時三十分よりヤマトホテル會議室に於て新京軟式庭球發展策につき座談會を開き

本紙 に掲載一般ファンの參考に供することゝなり各方面より多大の期待を持たれてゐる

日獨伊三國陸上競技大會 十月初め東京で擧行

【東京國通】ドイツ青少年中央指導廳提案の日獨伊三國首都青少年團陸上競技會に關し、厚生省では廿四日午後外務、文部、東京府市其他各關係團體代表者の打合せ會を開催した結果、滿場一致で右案を承認、同競技會は東京市主催、厚生省、文部省、東京府後援の下に開催することに決定した、なほ開催期日は準備の關係で六月廿六日は到底開催不可能のため十月第二日曜或は第三日曜神宮競技場において擧行することに變更方回答するとゝもに今後右競技會を毎年開催することを併せて提案する筈で、また水上競技に關しても日本側は擧行の希望ある旨通達することゝなつた

費ひ込み 元外交主任捕る

大阪府三島郡玉島村生れ、市内三笠町三丁目一〇居住の山村康太郎(三三)＝假名＝は大阪某製藥會社の外交員として勤務中成績優良で昭和十一年山陰地方外交主任に昇格したが爾來酒と女に身を持ちくずし定石通り惡の道に踏み込んで本年二月頃までの間に數千圓を使ひ込み悪事發覺身の危險となるに及んで本年二月下旬情婦、當時飲食店の女中であつた、高田松子(二七)＝假名＝を連れて渡滿來京の上前記に佐々木幸雄と僞名居住世をしのんでゐたが、日ならず悪事は一切暴露され去る十五日朝天王寺警察署より首都警察廳に對し詐欺犯として手配あり所在捜査中のところ中央通署平、隈兩刑事が發見二十四日午後四時頃三笠町の自宅に踏み込んで逮捕した、目下身柄の處分について天王寺署に照會中である

聖戰白衣の勇士 着過京

北滿討匪行の聖戰に不幸傷いた白衣の勇士六十三名は廿五日午前九時四十二分濱列車で圖們より來京新京陸軍病院へ入つた、更に同病院で療養中であつた廿八名は午後三時四十分發列車で出發、途中公主嶺より九名、鐵嶺より十一名乘車南下、又哈爾濱より六十七名午後四時二十分着、同四十分發新京驛通過南下何れも多數市民の送迎を受けて内地原隊へ歸還した

汪清—雪嶺間 假營業開始

かねて鐵道總局建設局の手により建設工事中の東部滿洲開拓の動脉汪清—雪嶺間鐵道はこの程大體工事完了を見るに至つたので、來る六月一日より假營業を開始することに決定、右の旨本日鐵道總局より正式に發表された

△鐵道總局發表 汪清、雪嶺間鐵道は昭和十三年六月一日より假營業を開始す

列車運轉時刻

六月一日より假營業開始の汪清—雪嶺間鐵道の列車運轉時刻左の如し

△下り混合第一列車

汪清發 七、〇〇 小汪清着 七、一八
小汪清發 七、二三 西大波着 七、三三
西大波發 八、〇三 十里坪着 八、五七
十里坪發 九、一〇 廟溝着 九、三二
廟溝發 九、三六 蒼林着 一〇、〇五
蒼林發 一〇、一五 荒溝着 一一、一六
荒溝發 一一、二六 雪嶺着 一一、四七

△上り混合第二列車

雪嶺發 八、三二 荒溝着 八、五四
荒溝發 九、〇四 蒼林着 九、二九
蒼林發 一〇、〇九 廟溝着 一〇、三三
廟溝發 一〇、四四 十里坪着 一一、〇七
十里坪發 一一、一九 西大波着 一一、五一
西大波發 一二、〇五 小汪清着 一二、[illegible]
小汪清發 一二、[illegible] 汪清着 一二、[illegible]

國内唯一の森林開拓鐵道

六月一日より假營業を開始する汪清、雪嶺間鐵道は文字通り森林開拓鐵道で、數年前までは殆んど無人の境に等しかつた沿線一帶も最近では森林伐採從事員その他一般住民が漸次移住し來り、現在沿線各驛の人口を示せば

汪清三、〇〇〇人 小汪清八〇〇人 西大波五〇〇人 十里坪六〇〇人 廟溝一〇〇人 蒼林四〇〇人 荒溝二〇〇人 雪嶺五〇〇人 計、六三〇〇人

の多數に達してゐる又沿線における木材搬出量は近時異常な激増を見せ本年内に伐採すべき貯木及び本年内に伐採すべき木材の總キロトン數を合すれば

原木 一五〇、〇〇〇噸
枕木 五〇、〇〇〇同
其他 五〇、〇〇〇同
合計 二五〇、〇〇〇同

の多きに上り、更に今回の同線假營業開始によつて沿線の森林、開發事業に一層の拍車を加へることは豫想に難くない、目下國内産業開發計畫促進と併行しこれが事業遂行に重要役割を演ずる木材の旺盛なる需要を呼びつゝあるから森林開拓鐵道としての同線の開通は眞に意義深い

將來とも恒例に 畜魂慰靈祭擧行

滿洲國で最初の畜魂祭は二十五日午後一時より八里堡の屠宰場で特別市處科長以上、首都警察廳その他の關係者多數出席して現在迄幾百幾千と新京人の胃袋の露と消えた牛馬その他家畜の慰靈祭を擧行したが午後五時より賓宴樓で市公署で關係者を招待した、尚この畜魂祭は將來毎年實施することゝなつてゐるものである

慰問袋寄托 黑須小澤の兩氏

二十三日午後市内永樂町三丁目第五錦ビル八十三號黑須敏江さん、同七十五號小澤革敏氏から各一個宛慰問袋の寄託があり、關東軍へ納入の手續をとつた

鐵北火災

二十五日午前三時二十分頃鐵道北住吉町二丁目六住吉製材所佐々木泰文方から出火、通報に接して祝町消防隊急遽出動現場にかけつけたが既にバラック建約八十坪の製材工場は一面火の海と化し手の施しやうもない凄い情景を呈してみたが、消防署員必死の活躍に同工場一棟及製材機械を全燒午前五時十五分鎮火した、原因及損害は目下中央通署員によつて取調中であるが火災は新京驛員によつて發見されたもので消防隊がかけつけて始めて被害者並に附近の者は火事と知つて慌てた程で通報が遲れ以外の大火となつた

日活特作 阪東妻三郎 主演 市川春代 復社第一回出演 忠治子守唄 廿八日 新京キネマ 公開

三十八人乘り クルツプユンカー 近く國都お目見得 觀光コースも變へざるまい 交通會社で大馬力

市民の足として觀光旅客のよき伴侶としてバスに觀光自動車に種々苦心研究を續けて居る新京交通會社では今回劃期的の試みとして未だ日本にもその偉容を見ぬ大型車クルップユンカーを購入し國都觀光客に提供することゝなり全滿のみならず世界の話題を賑はしてゐる

同車は車長九米五百、巾二米五百、三十八人乘りと云ふ巨大なもので東洋に唯一台と云ふ自慢の車である、新京には本月末到着の豫定で來月早々より觀光コースに就く筈であるが幅員の關係上運轉不可能の道路があるため觀光コースの一部を變更して運轉する

施療院眼科開設

市公署では國都カード階級の福祉增進の爲早くより施療院を開設して治療を行つてゐるが今回同院に眼科を新設することになり新京醫專出身の趙藏文氏が醫長に就任、六月一日より治療を開始することゝなつた

讃へよ海國日本！ "海軍感謝の集ひ 廿六日西廣場倶樂部で

無敵海軍の武勳を讃え第一線出動將兵に感謝の誠をさゝげ且つ海軍思想普及のため滿鐵新京支社福祉係、滿鐵社員倶樂部共同主催にて廿六日午後六時半から西廣場滿鐵倶樂部で『海軍感謝の集ひ』を催し全社員出場別項プログラムの如き餘興で海軍將兵を大いに慰めることになつた、會場倶樂部には日本海々戰の旗艦三笠の司令塔を設け軍艦旗がへんぽんとひるがへり準備は全く整つてゐる 當日は入場無料一般市民多數の來場を歡迎すると、プログラムは左の通り

プログラム

第一部

△[illegible]の辭 [illegible]

△感謝のことば [illegible]社庶務課長 村田稔

默禱……一同起立

△御挨拶 駐滿海軍部副官兼參謀 村井海軍少佐

第三部

△お姉樣達の合唱(海行かば 海國の民)女子合唱團指揮 岩田達雄、伴奏岩田壽

△お兄樣達の吹奏樂(行進曲勝利の父、序曲名譽の勳章 行進曲軍艦)滿鐵、京西合同吹奏樂團指揮加藤哲之助

△私達の舞踊(花賣お馬車ユーモレスク水兵さん)靑い鳥會會員

△お兄さん達の體操(北はアムール、愛國行進曲)滿鐵青年社員有志

第二部

△お父樣お母樣お兄樣の劇(琵琶劇廣瀨中佐)(獨奏)大庭旭崇(役配)廣瀨中佐 樋口正二、杉野兵曹長岩瀬旭將、下士官大庭旭岳、水兵德重旭一外

△お兄樣達の劇(寸劇兵營漫景)後名宋次、五十嵐信雄

△僕達の兒童劇(勇敢ナル水兵)三笠小學校兒童有志指揮外村一

△お父樣達の影芝居(千一夜物語「四十人の盜賊」)語り手小林壽一郎、指揮藤川研一其の他

△お祖父樣の劍舞(日滿親善(饒村慈惠作)(城山)田邊正守

△私達の舞踊(ポーランド風の踊待ちぼうけトロメライ愛國行進曲)靑い鳥會會員

△お父樣達の奇術總局齋天岩

△お兄樣達の劇(寸劇海の護り)一配役、士官伊藤春夫水兵勢村馥彦、伴奏管野大二、歌手內田榮一

△おぢさんやおばさん達の劇(コメディ、これはこまつた)一幕一出演大同劇團(配役)坂井信次(會社員)森川研一、妻英子、中村米子菊地慎三(信次の叔父)金井武二、鶴見龍吉(信次の友)河野義男(写眞は會場入口の三笠の司令塔)

全滿防衛講習會 開催に先立豫行演習 廿五日から三日間市内各所で

去る三月十日防衞法施行せられたがこれが防衞の完璧を期する見地から來る五月卅一日より六月二日まで三日間全滿防衞講習會を新京に於て開催されることゝなつた、その際左記團體によつて防衞訓練の演習を實施することゝなりこれが豫行演習は二十五、二十六、二十八日の三日間左の通り行ふ

▲五月二十五日(自午前九時至同十一時)長春縣公署防空監視隊訓練豫行(自午後一時至同三時)康德會館防護訓練豫行(自午後十時至同十二時)豐樂劇場防護訓練豫行

▲五月二十六日(自午前九時至同十一時)三中井デパート防護訓練豫行(自午後一時至同三時)吉野區家庭防護總防護訓練豫行

▲五月二十八日(自午前九時至同十時四十分)國務院總務廳防護訓練豫行(自午前十一時至午後零時三十分)西廣場小學校防護訓練豫行(自午後二時至同五時)大經路警察署管内防護訓練豫行

(備考)一、時間は實施の狀況又は天候等により多少變更することゝあるべし 一、各指導官及關係監督官廳の關係者は成るべく臨場せられ度

協和會 健全生活運動 食パンの製法實驗 文部省宮園講師を招聘

滿洲帝國協和會の五大スローガンの一つである健全生活改善運動は專ら中央本部指導科が冠婚葬祭は勿論衣食住の根本的改革に乘り出したがその第一着手として消費節約食料問題を解決する事となり二十五日午後三時より協和會館で斯界の權威者文部省囑託生活改善普及會講師宮園右榮門氏か主として國防婦人會員を中心に輕便簡易家庭用食パンの製法實驗及講話を爲し生活改善實行のヒットを打つた

大西中佐 青年校で講演

海軍記念日に際して「海軍と我が國防」と題する駐滿海軍部主計長海軍主計中佐大西達三郎氏の青年學校生徒に對する講演は廿六日午後七時三十分より室町小學校講堂で行はれるが一般人士の聽講を歡迎する由である

味のよい 忠醤油

日滿支古美術展

青井文藻堂主催にかゝる第十一回日滿支古美術即賣展覽會が定例により二十六日より四日間市内祝町太子堂にて開催される、出品は古代銅器、金石類、佛像、陶磁器類、各種美術品約一千點に及ぶが、本年は特に北京方面より唐、宋、元、明、清各朝に亘る陶磁器類が多數蒐集されており同好者から非常なる期待をかけられてゐる、手輕な家具類婦人裝身具類等其他氣の利いた美術品もあり即賣される筈で開場は毎日午前九時より午後九時までである

森哲三氏 廿日夕赴任

司法部から齊々哈爾高等法院次長に榮轉の森哲三氏は三十日午後六時三十分發列車で赴任に決定、二十五日挨拶に來社した

大津總長東京へ

大津關東局總長は新挨拶をかねて所管事務打合せのため約二週間の豫定で廿五日午後四時四十分發列車で東京に向つた

布哇教育界から 緒方數彦氏來京

布哇モイリリ中學校、高等女學校、日本語學校長緒方數彦氏は教育資料編纂のため二十五日來京ヤマトホテルに投宿滿洲に於ける一般經濟、教育移民實狀等を視察の豫定

青年學校女子部 バザー開催

新京青年學校では二十六、七の兩日午前十時から午後五時までの間同校女子部本科、專修兩科生の製作品展覽會及びバザーを催す

陳列品 婦人ドレス、男兒スーツ、女兒ドレス、オーバコート、アフターヌンドレス、ベビードレス、男女木裁四ッ身、一ッ身、袴、コート、帶、生花等

即賣品 男女四ッ身及び一ッ身浴衣、スポーツシャツ、婦人ドレス、國防色男兒折襟スーツ(國防色學生服)男兒プレースーツ、パンツ女兒ドレス、ロンパース、エプロン、多向女兒オーバコート、人形、造花

尚當日は生徒手製の食堂を開くと

あす(廿六日)

▲大屯娘々祭 ▲朝鮮物産即賣會見本市、寶山

今晩のおもなる放送

▲七・三〇國際情勢と海關問題・(東京)永田秀次郎 ▲八・四〇歌謠曲「乙女は嬉しい」(大連)渡邊はま子 ▲八・五〇浪花節(大阪)宮川秋安

愈今晩限り 選拔競演 浪曲大會 入場料 大人一圓 軍人學生半額 於記念公會堂 八洲東鄕 龍甲齊大虎 宮川吉野 京山爲右衞門 都家三勝 外多數

謹告 小生儀歸省中の處本日歸院從前通り診療に從事仕るべく此段謹告候也 五月廿四日 同仁醫院 市橋貞三

電話手見習募集
當局電話手(准職員)見習若干名試驗の上採用す希望者は左記承知の上自筆の履歴書に最近撮影の寫眞を添へ庶務課に提出せられ度
一、資格 高等女學校卒業者(高等小學校卒業者にても可)年齡二十才未滿の身體强健なる日人女子
一、試驗科目 算術、讀方、適性試驗
一、受付〆切 五月三十一日迄
一、試驗日時 六月二日午前九時(同日午前八時三十分迄に當局へ出頭のこと)
大同廣場 滿洲電信電話株式會社 新京中央電話局 (電話２—四五〇〇番)

謝近火御見舞 新京住吉町二丁目一二 小松製材所 電話(3)三一六四番

謝近火御見舞 新京住吉野町一丁目一六 無限製材株式會社 新京出張所 電話(3)二六〇三番

謝出火御見舞 住吉町 住吉製材所

謝近火御見舞 長春洋火工廠 高砂製材所

香川縣人集れ！
久しく杜絶えてゐた縣人の交りを復活新來の方々との懇親を圖る爲氣輕い氣持でおくに言葉の出せる野遊會を催します
皆さん誘ひ合はせて朗らかに御出かけ下さい新しい名簿も作り度いと思つてゐますから御名前を事務所迄御知らせ下さい
五月廿九日(日曜)午前十時から 大同公園 雨天順延次週日曜日
お飲物類は準備致して居りますがお辨當はめいめい御持參下さい
新京香川縣人會 事務所ダイヤ街天野商店 電話三—六一二一

御靴の御相談はタケヤ靴店へ 三笠町二ノ一 電3五二三三六

貸家廣告 二階建延坪百三十坪 事務所應接室十三坎車場浴場水洗便所温水煖房完備 富士町五丁目六番地 田原 電話3二三三三番

夏物衣裳類大賣出し
ウスモノお召・明石上布・絽錦紗・ジョゼット・夏帶等々
仕立上り品と反物
單衣物大見切り……お早いが御德
消費利用會加盟店 皆樣おなじみの何處より安い ㊂ 新京競賣所衣服部 新京祝町三丁目 電話③三五九七番

第十二回 日滿支古美術展覽會
日時 五月自二十六日至二十九日 四日間 自午前九時至午後九時
會場 祝町 於太子堂
品目 過去三千年間の古大美術一千餘點
主催 文藻堂 青井表具店美術部 電話③三四六四・六一六二番

銃後女性は此映畫を如何に批判するか??

わが心の誓ひ

銃後を固める全國民の必見を要望する新段階の時局映畫!!

桑野通子 主演
森川まさみ・河村黎吉
吉川滿子・日守新一 助演

銃後の社會に於ける最も現實性のあるエピソート
出征兵士の戰死に殘された内縁の妻が愛兒をかゝえて如何に生き抜くか?玆に補へた職業線上に立つある銃後女性の力強い愛情

松竹大船特作劃新的藝術篇・宗本英男監督

「國民の誓」の脚本者 脚本 野田高梧
撮影 猪飼助太郎
音樂 萬城目正

こゝに雄々しき一女性あり而も彼女は紅灯の巷に働く一女給である!世の男達よ彼女達を見直せ!!

新人中村時三郎・木谷富美子入社第一回主演作品

いろは系図

京都特作抒情映畫 [illegible]・阪東橘之助・伏見信子特別出演・時は實歷
の昔花の春に浮かれる彌生の頃義理と人情を綾に織りなす浪花情緒豐かな色模様!!

大毎同盟パテー ニュース
廿六日封切
正午まで 五〇せん
普通料金 六〇せん
正午より開映

長春座

永樂

夢之家

酒界權威

黒松白鹿

二立瓶詰（盃添附）五圓　發賣元 新京 村井行

全館夏の大賣出し

幾久屋

廿五日→廿九日
中村扇雀大一座
觀劇初日御招待
◇御買上五圓毎に
観劇御招待抽籤番號券を進呈し二百五十名様を初日（六月一日常盤座二階特等一等席）に御招待致します

新製パナマ帽と麥帽子品揃
流行繪日傘・パラソル品揃
流行夏のハンドバッグ品揃
新型婦人子供服・帽子品揃

高級 夏の御衣裳陳列會
陳列品目 絽・ジヨゼット小紋、訪問着
縫取繪羽織、明石、越後上布、薩摩上布
二階陳列所

特別奉仕

純綿浴衣五百反	特別提供	二階
銘仙二百反	特別提供	〃
單帯半襟	特別提供	〃
純綿敷布	一圓均一	一階
千種ハンドバッグ	九十五錢	〃
舶來香水	大見切	〃
婦人リーフ草履	二圓廿錢	〃
御子様靴	七十五錢	〃
二三才女兒ドレス	二圓均一	〃
電氣アイロン	百台奉仕	三階
腰便折疊椅子	百台奉仕	二階
カーテン	特價奉仕	〃
タムブラー牛打	一圓七十錢	地階
菓子・食料品	特別奉仕	〃

主催 芝罘陸軍宣撫班
芝罘レース展示會
芝罘特産レース製品各種、優秀品取揃へ
第一回幾約展示會開催中　三階

幾久屋

パン

特製品カステーラ
學校官廳商店御用達
カネタ製麺麭工場
西四馬路 電話②一八六六

米と木炭なら
生産地より直接
最廉賣店は
新滿商會
電話(2)四六四二番

◎廣告の御用命は……電話三―三三〇〇番へ

溌剌とハリキル
青葉のモンテへ!!
カフエーモンテカルロ

封切全プロ 階下五十錢 開放週間

新柳櫻

演出 久米正雄
助演 萩原耐
上原新
演出 萩原耐
助演 佐伯秀男・汐見洋
高峰秀子・椿澄枝
藤田房子・一の宮敦子

新花柳風俗圖
最も新しき藝者の生活を最も鋭く描いた
父の死によつて明るい女學校の雰圍氣の中から一足飛びに苦の世界へ侵入した 彼女……たつきの垢に汚れない藝者!棲とる手さばきの純情さがこのいろまちにセンセイションを捲き起してしまつた おぼろ夜のお嬢さん藝者の姿態と生活!玄人筋から日本一の藝者姿だと折紙をつけられた霧立のぼるのあで姿!

霧立のぼる主演

「新柳櫻」主題歌キングレコード
作詞 佐藤惣之助 作曲 松平信博
唄 霧立のぼる

東寶映畫特作

26日封切

日本一の正直者

東寶京都超特作明朗篇 原作 小林正 演出 土肥正幹
日本一の珍優 高勢實乘 主演
冬木京三・水上怜子 助演

又々皆様に喜んで頂く脱線爆笑篇が訪れました、偉大なる珍優高勢實乘蟇の油賣りとなる!蟇の油と失戀とは如何なる關係ありや?その顔で「戀しちゃいやよ」なんての無いでせう「わしも矢張り人の子ぢや」彼は戀ゆへに惱んだです

帝都キネマ

南方券流通禁止
北支金融攪亂に備へ
廿五日臨時政府斷乎告示

【北京廿四日發國通】中國臨時政府は中央銀行券、中國、交通兩銀行及びその他一部雜券に對し臨時政府告示をもつて六月十一日以降斷乎流通を禁止することに決定、廿五日公表されることになつた、右は徐州陷落後上海の舊法幣相場は現在落着を見せてゐるもの丶早晩瓦解を豫想され、これと共に近く津浦線の通車實現により國民政府の窮餘の一策として南方券をもつて北支新幣制攪亂を行はんとする傾向が顯著となるに至つたので北支金融當局でもこれに應戰その企圖を挫折せしめるため「舊通貨整理辦法」第三條及び第四條の規定を發動し流通禁止の措置をとるに至つたものである、これが適用を受けるものは第三條に規定する中央銀行券、中國、交通の上海香港券及び第四條の規定する山東民生銀行、山西省銀行、津綏地方鐵路銀行、綏靖墾業銀號、晉北鹽業銀號發行の紙幣を除く北支辨券である、臨時政府告示左の通り

△臨時政府告示要旨

一、中央銀行券その他舊通貨整理辦法第三條及び第四條に規定する紙幣は六月十日以後その流通を認めず

右は明文の規定するところなるも政府は此效果を的確にするため左の措置を講ず

1、日本及び中國各金融機關に對し右期限到來後は前記各銀行券の受拂を一切拒絶すべきことを命ず

2、右の趣旨を一般民衆に徹底せしめるためラヂオ放送ならびに傳單撒布その他適當なる方法に依り宣傳す

3、舊通貨整理辦法により從來流通を認めた中國銀行及び交通銀行發行の紙幣の中天津、青島、山東の記名あるもの及び河北省冀東政府銀行發行の紙幣類は六月十一日以降その流通を認めず

4、右流通を禁止せらる丶紙幣は期限滿了前にそれぞれ發行銀行に於てその損失を防ぐべし

、投機を目的として流通を禁止せられた紙幣の賣買をなすものは「金融擾亂罪」に該當するものと認めこれを處斷す

聯銀の小額紙幣 廿五日から流通

【北京廿四日發國通】中國聯合準備銀行ではかねて準備中の一角、二角、五角三種の小額紙幣がこの程印刷を終つたので天津をはじめ各地支店に交付してゐたが、愈々二十五日からこれを流通せしむることになつた

五月中旬末 社線院內在貨 總計前年を凌駕

五月中旬末社線院內在貨は四十五萬二千七十二噸で前年同期に比し大豆の二萬四千六百八十五噸減を始め穀物及び種子類は三萬六千九百九十五噸減少したが建築材料その他の激增により總計に於て六萬七千六百十九噸の增加となつた主要品目別に示せば左の通り(單位噸)

	本年	前年
大豆	一三四、九〇九	一五九、五九四
高粱	五一、二九九	五二、六〇四
包米	一四、三三〇	一八、五〇八
粟	二四、二八五	二五、五五七
米及籾	二三、〇九二	三三、五四九
小麥粉	一〇、一九四	一八、四九八
木材	三四、四七三	一七、八八三
セメント	八、〇九〇	四、六六〇
其の他	一八〇、三〇八	一三三、三三三

國營檢查法に落花生を追加
來る八月頃改正實施

奉天省及び錦州省の一部を主要生産地帶とする落花生の國外輸出に對し奉天省では現行關東州廳による輸出檢查を廢止し、新に滿洲國の國營檢查品目に落花生を追加し本年度出廻期より國營檢查の實施方を産業部宛要望し來つた丶め産業部では特産中央會に委囑し同會は商品標準價委員會を組織して可及的速かに標準規格を決定する準備を進めてゐるが檢查規格については大體關東州廳に依る現行檢查規格を適用することになるものとみられてゐる、尙國營檢查法の改正及び規格設置については近く關係者の會議を開き、本年度出廻期八月迄には間に合せる筈である

對日輸出期待さる
長蘆鹽田認可

【天津廿四日發國通】興中公司鹽業事務所からかねて認可申請中の長蘆鹽田の一萬二千町歩及びその附帶設備たる洗滌工場約一萬坪の設備については廿一日長蘆鹽管理局を通じ正式に認可があつた、從つて興中公司事務所は十六年度には七十萬噸の長蘆鹽對日輸出を行ふ方針で、初期においてはまづ輸出の增加に重點を置くが、年産十二萬噸の洗滌工場の設立と共に漸次品質の向上をはかり、現在八十五パーセントの含有鹽より九十五パーセント程度の精鹽にまで精製するはずで、右の結果化學工業鹽不足に惱む內地への輸出增加が期待され、同時に現地の化學工場設立にも拍車がかけられるものとみられる

哈爾濱商工公會 賦課金決定

哈爾濱商工公會第三回參事總會は廿三日午後一時より同公會大會議場において開催、過般職員會席上打合せを遂げた會員賦課金並に徵收案を提出、討議の結果正式決定をなし、近く第一期徵收を開始することゝなつた

因に同公會々員數は六五五〇名、賦課金總額十九萬四千四百三十餘圓である

四月中支那貿易 輸入減顯著

【上海廿四日發國通】總稅務司署發表＝四月中の貿易は

輸入	六七、〇一八千元
輸出	五六、六三九千元
合計	一二三、六五七千元
入超	一〇、三七九千元

で三月に比し輸入は三千二百萬元減少、これに對し輸出は五百五十萬元を增加したゝめ入超額は約五分ノ一縮減した輸入減少の主なる原因は軍需品を主とする無稅品の輸入の顯著なる減少に因る、特に九龍港に於ける無稅品の輸入が三月の三千五百五十三萬五千元から一擧に六百八萬六千元にまで約六分の一に縮減してゐる事は特に注目されてゐる

錦州省に於る固有工業に就て
(下) 大谷正義

絨氈工業

錦州市は上述の如く畜産物の集散地で原毛豐富の上京津地方にも近いため早くより絨氈工業の發達を見、家內工業として一時隆盛を極め日本人が工場を設けて一時盛んに輸出を行つたこともあるが不況と天津絨氈の工賃安の壓迫を蒙り衰微し現在日本人工場二軒滿人工場數軒を見るに過ぎずその操業も注文に應じて行ふ有樣で昔日の俤は無い、これが振興に就ては錦州鐵道局に於て中小工業振興の建前より斯業の將來性に着目して物質的援助を行つて來たが行政權移讓に伴ひ積極的助成不可能となり、從つてその興亡も一つに懸つて政府の手に存してゐることゝなつたので省當局としてもこれが振興に就き考慮すべく研究中である

アンペラ

省內盤山縣北方に於るアンペラの生産は古くから零細農民の農閑期に於る唯一の副業として行はれて來たが、原料たる葦は當地方遼河沿岸の濕地に豐富に繁茂して居り、農民は農閑期の余剩能力を利用し生活の補助費を稼いでゐるのである、彼等は秋季葦幹を採取して充分に乾燥し、冬季に入つて婦女子の手によりアンペラに編み、各村に臨時市場を設けて取引を行つて居るので舊正前の需要期には當地方ではアンペラを背負つた農夫達が市場目指して絡繹として續く樣が見られる

元來盤山縣地方は經濟レベルが低い上に年々水害に襲はれる地方であるから、原料を自由且容易に採取出來るアンペラの如き副業の指導乃至助成は同地方救濟の上から見ても重要な役目を持つてゐるので省としてもこれが振興に就いては中央の援助を仰ぎ積極的に助成策を講ずることになつてゐる

商況欄 二十五日前場

海外經濟電報

倫敦金塊	七磅〇志四片三分二
紐育金塊	三五弗〇〇
倫敦銀塊	一八片一六分二
同先限	一八片八分三
紐育銀塊	四二仙四分三
墨買銀塊	四九留比一六分一

▲紐育株式

スチール株	四一弗八分七
アナゴンダ株	二四弗二分一

▲市俄古小麥

五月限	七六仙〇〇
七月限	七三仙八分五
九月限	七四仙四分一

▲紐育棉花

現物	八仙三七
七月限	八仙三七
十月限	八仙四四
十二月限	八仙四七
一月限	八仙四八
三月限	八仙五〇
五月限	八仙五六

▲印棉

ブローチ	一五〇留比四分三
オームラ	一三六留比〇〇
ベンゴール	一二三留比四分一

▲カルカッタ麻袋

青筋	二二留比一六分三
鐵筋	二〇留比〇〇

▲外國爲替

米英爲替	四弗九四仙一六分九
米日爲替	二八弗八五仙
米支爲替	二二弗八七仙
英日爲替	一志二片〇〇
英支爲替	一一片四分一
英佛爲替	一七八法郎一八
印日爲替	七八留比四分三

▲滿洲中銀爲替

紐育向	二八弗一六分三
倫敦向	一志二片〇〇

▲阪神爲替

對米賣買	二八弗 一六分三 三三分七
對英賣買	一志二片〇〇 一八分一

各地株式市況

▲東京株式(短期)

	寄付	大引
東新	[illegible]	[illegible]
新新	[illegible]	[illegible]
帝新	[illegible]	[illegible]
鐘新	[illegible]	[illegible]
洋新	[illegible]	[illegible]

▲大阪株式(短期)

	寄付	大引
大新	[illegible]	[illegible]
新東	[illegible]	[illegible]
鐘新	[illegible]	[illegible]
滿鐵	[illegible]	[illegible]
日書	[illegible]	[illegible]

▲大連株式(短期)

	寄付	大引
五品	[illegible]	[illegible]
東新	[illegible]	[illegible]
滿業	[illegible]	[illegible]
同新	[illegible]	[illegible]
鐘新	[illegible]	[illegible]
滿鐵	[illegible]	[illegible]
同新	[illegible]	[illegible]
土木	—	—
豆新	[illegible]	[illegible]

各地商品市況

▲大阪綿糸

	寄付	大引
五月限	[illegible]	[illegible]
六月限	[illegible]	[illegible]
七月限	[illegible]	[illegible]
八月限	[illegible]	—
九月限	[illegible]	—
十月限	[illegible]	—
十一月限	[illegible]	—

▲大阪棉花

	寄付	大引
五月限	納	會
六月限	[illegible]	—
七月限	[illegible]	—
八月限	[illegible]	—
九月限	[illegible]	[illegible]
十月限	[illegible]	[illegible]
十一月限	[illegible]	[illegible]

▲大阪人絹

	寄付	大引
當限	[illegible]	[illegible]
先限	[illegible]	[illegible]

▲大阪期米

	寄付	大引
當限	[illegible]	[illegible]
中限	[illegible]	[illegible]
先限	[illegible]	[illegible]

▲橫濱生糸

	寄付	大引
現物	[illegible]	—
當限	[illegible]	—
先限	[illegible]	—

各地特産市況

▲新京

	寄引	出來高
先物		
●大豆 五月限	[illegible]	[illegible]
六月限	[illegible]	[illegible]
●高粱 六月限	[illegible]	—
五月限	—	—
六月限	—	—
現物	—	—
大豆	—	—
高粱	—	—
小豆	—	—
玉蜀黍	—	—

▲大連

	寄付	大引
●大豆		
袋入	[illegible]	[illegible]
五月限	[illegible]	[illegible]
六月限	[illegible]	[illegible]
七月限	[illegible]	[illegible]
八月限	[illegible]	[illegible]
九月限	[illegible]	[illegible]
●三等豆	—	—
現物 粕	[illegible]	[illegible]
六月限	[illegible]	[illegible]
七月限	[illegible]	[illegible]
八月限	—	—
九月限	—	—
十月限	—	—
●豆油		
現物	—	—
六月限	[illegible]	[illegible]

東京・本郷・神誠館

木曜 戊午 赤口 除 角宿 舊五月 四月廿七日 廿六日

●一白の人 一部の同情はありとも大體は注意すべき日 西と辛と壬が吉

●二黒の人 安全第一の道を撰んだ積りにても苦ある日 北と辛と艮が吉

●三碧の人 物事進みて烈あり引込み思案は後を枯らす 坤と北と壬が吉

●四綠の人 注意し居りても不圖人の咄しに乘り易き日 丙と乙と坤が吉

●五黄の人 自制して放縱に流れざれば大なる過誤なし 丙と辛と東が吉

●六白の人 勞苦を常と思ひて勵む時は成果を見るべし 南と辛と壬が吉

●七赤の人 自己獨斷は總ての失敗を招く基と知るべし 東と南と西が吉

●八白の人 月も滿れば缺くる何事も八分に滿足すべし 南と艮と東が吉

●九紫の人 一時の乏しきを忍ぶ時は福德自ら巡り來る 東と乙と丙が吉

岸本チエーン映画御案内

豐樂劇場 廿四日より三日間 階下三十錢

ニュース	1・15	4・1	7・10	
不知火若衆	1・35	4・3	7・30	
幸福の素顔	12・00	3・00	6・00	8・55 10・00

新京キネマ 廿四日より廿七日迄 階下四十錢

修羅山彦	1・45	6・12	
朝日讀賣ニュース	12・00	4・30	8・54
キング・ソロモン	12・22	4・49	9・16 10・35

正午まで御來館の方は三十錢

朝日座 廿五日より廿七日迄 階下卅錢

軍國の花嫁	12・00	3・20	6・40
ニュース	1・30	4・50	8・10
忍道血風錦	1・50	5・10	8・31 10・1

二十八日より 白浪五人男 晃ちゃんの千人針

豫告 阪東妻三郎主演 忠次子守唄 新京キネマ

豫告 入江たか子 高田稔主演 禍福大會 豐樂劇場

銀座キネマ 電3六四六五 廿四日より四日間 階下四十錢

ニュース	11・40	2・15	5・10	7・55
現在の英雄	11・50	2・35	6・20	9・07 10・17
有馬猫	1・03	3・48	7・35	

一日封切 美鳩まり(男裝)主演 肥後の駒下駄 大友柳太郎 市川男女之助 森静子

商都キネマ 電2一四〇五 十九日より廿五日迄 階下八十錢

大每同盟 RKOニュース	1・12	4・15	7・18	
捷ちたる新婚	1・42	4・45	7・48	
青春角力日記	11・50	2・53	5・56	8・59 10・18

日曜は十時四〇分より捷ちたる新婚上映

次週廿六日より 霧立のぼる主演 新柳櫻 珍優高勢實乘の 日本一の正直者 乞御期待

長春座 電3五七六六 廿二日より廿五日まで 普通階下正午まで 五十 四十錢

大每同盟 R・K・O ニュース	12・00	3・34	7・08
鼠小僧初草鞋	12・31	4・05	7・39
淺草の灯	1・42	5・16	8・50 10・30

次週豫告 桑野通子・河村黎吉 わが心の誓ひ 豪華アトラクション コロンビヤ專屬歌手 淡谷のり子 一行來演 乞御期待

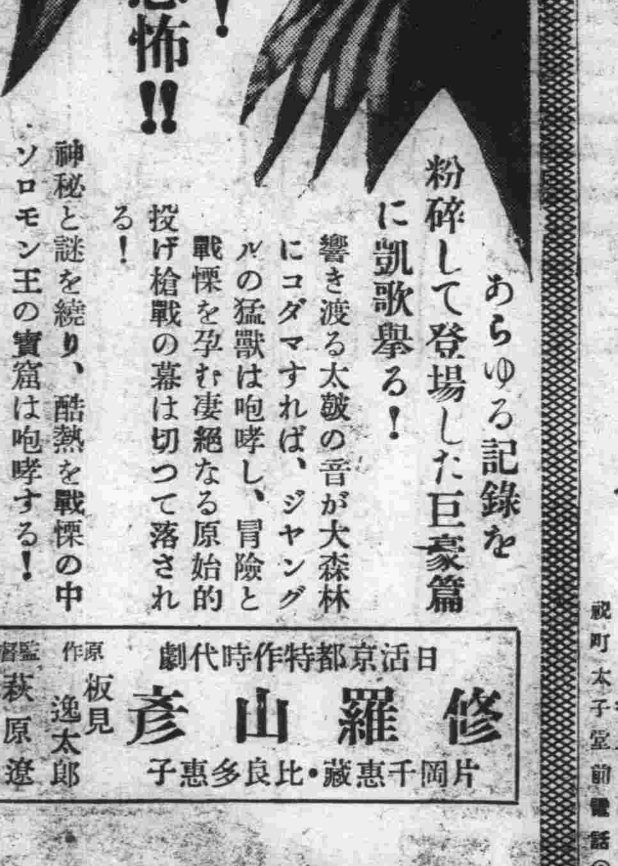

興趣絶大

スバラシイ人氣! 是非お見逃しなく

満員

正午マデ 三〇セン

廿七日迄上映

英國ゴーモンランド ブリテイシュ超弩級篇!

戰慄! 昂奮! 恐怖!!

キングソロモン

ポール・ロブスン・ローランド・ヤング・ジョン・ロダー・アンナ・リー主演

あらゆる記録を粉砕して登場した巨豪篇に凱歌擧る!

響き渡る太鼓の音が大森林にコダマすれば、ジャングルの猛獸は咆哮し、冒險と戰慄を孕む凄絶なる原始的投げ槍戰の幕は切つて落される!

神秘と謎を纏り、酷熱を戰慄の中にソロモン王の寶窟は咆哮する!

日活京都特作時代劇 修羅山彦 原作 板見逸太郎 監督 萩原遼 片岡千恵蔵・比良多恵子

普通四十錢

新京キネマ

鹿谷綜合齒科

診療時間 午前九時＝午後八時 日曜祭日午後休診 急患は此の限りに非ず

レントゲン科 光線療法科 口腔外科 一般齒科

祝町三丁目青陽ビル二階 電話(3)四八七八番

看板と塗裝 紫雲社 大經路一〇六 電話(2)二一六三

PO-117

南京だより

何處でも唄つてゐる 戰地でも大好評だ!

上海から南京へ皇軍慰問の上原敏が大喝采を博しました

陣中髭くらべ 東海林太郎

ポリドール流行歌

朝鮮物産宣傳即賣會

朝鮮物産見本市

◇併設—朝鮮紹介・ジオラマ其他

産業文化展覽會

「朝鮮の夕」活動寫眞會

皆様! お馴染の價格低廉で品質優秀な朝鮮物産

新京・會場 寶山百貨店

五月二十六日より 五月二十九日まで

主催 朝鮮總督府

後援 新京日本大使館 新京商工公會

●宇治茶で自慢の綠茶 九重 大石茶舗● 祝町太子堂前 電話(3)六四二七番

春夏の洋服地

新柄豐富入荷!

純毛品最後の奉仕

只今購買會も開始致して居ります是非今の內に御選定下さいます樣御勸め致しますマツヤ自慢の既製服も豐富に取揃へて有ります

マツヤ洋服店 大連街鐵道電三三八八八

新京日日新聞
朝刊
【本紙朝夕刊十二頁】
本紙定價 一部五錢 一ヶ月壹圓
廣告料金 普通 一行壹圓五拾錢 特別 一行貳圓五拾錢
發行所 新京永樂町四ノ一 新京日日新聞社
電話 編輯局専用③三二〇五 營業局専用③三三〇五
發行人 十河榮忠
編輯人 松本勇
印刷人 永越內之介

肛門病科
新京永樂町二ノ十 電3・六四五六
留神居 高田醫院

陸海軍に優渥なる御言葉

【東京國通】大本營陸海軍部廿五日午後二時卅分發表＝大元帥陛下におかせられては廿五日午前十一時卅分兩幕僚長宮殿下を召させられ左の如き優渥なる御言葉を賜りたり

今次ノ徐州會戰ニ於テ我軍カ迅速ニ優勢ナル敵ヲ撃破シ赫々タル勝利ヲ收メ得タルハ其作戰ノ計畫宜キヲ得各部隊克ク艱苦ニ耐ヘテ勇猛果敢ニ行動シ海軍航空部隊亦適切ニ之ニ協カシタル結果ト認メ深ク滿足ニ思フ此旨將兵ニ申傳ヘヨ

疾風、隴海線清掃へ
蘭封の皇軍敗敵急追

【石家莊廿五日發國通】隴海線北方地區を東進中のわが〇〇部隊は廿五日午前零時廿分北門より蘭封に入城、西門より入城殘敵を掃蕩中であつた〇〇部隊と協力、敗走の敵を急追隴海線清掃に當つてゐる▼【石家莊廿五日發國通】蘭封に入城した横山、那須部隊は廿四日夜から廿五日朝にかけて東北方に潰走する敵を急追猛射を浴びせつゝ隴海線の清掃に當つてゐる、目下判明せる敵の遺棄死體五百▼【濟南廿五日發國通】蘭封攻略のわが部隊は廿四日夕刻蘭封の掃蕩をはじめ午後七時完了するやさらに東側に出で東方から猛撃中の友軍と對應して敗走せんとする敵三ヶ師と激戰を展開、潰滅的打撃を與へつゝあるが、その一部は蘭封西方十キロ石寨附近で自動車七十餘輛を連ねて敗走中の百五十五師の一個旅一千名と遭遇、完膚なきまでに撃破した、敵の遺棄死体二百餘、鹵獲品輕機十、小銃一千百、わが損害は負傷四名であるが、蘭封附近の敵は殆ど潰滅に瀕してゐる

敵損害意外に莫大

【石家莊廿五日發國通】蘭封陷落が隴海線の戰局殊に最後の據點とたのむ開封、鄭州に及ぼす影響の重大性により蔣介石が蘭封附近に中央軍を配置し、近代裝備を有してゐたことは周知の事實であるが、これのみならず蔣介石がこの方面に拂つた關心及びその犠牲がどんなものであつたかはわれわれの想像以上で蘭封陷落と共に左の如き驚くべき全貌が明かにされた

一、兵數は當初は六個師八萬と稱せられたが、事實は十五六個師であつた、わが〇〇部隊が隴海線遮斷後遭遇した裝甲列車だけでも優に卅輛に達し我軍の破壊せる裝甲自動車、豆戰車、輕戰車は實に多數に上り鹵獲したる裝甲自動車五、豆戰車二、輕戰車十

一、蔣介石が虎の子の如く大切にし從來何處の戰鬪にも滅多に參加せしめなかつた中央軍官學校教導總隊を惜しみなく蘭封に配置し名稱を師團に改め從軍せしめてゐた

一、蘭封西北約三里の三義寨にある重砲學校所屬の機械化軍砲を早くより蘭封に持ち出し防禦に當らせてゐたわが軍はこれが彈丸多數を鹵獲した

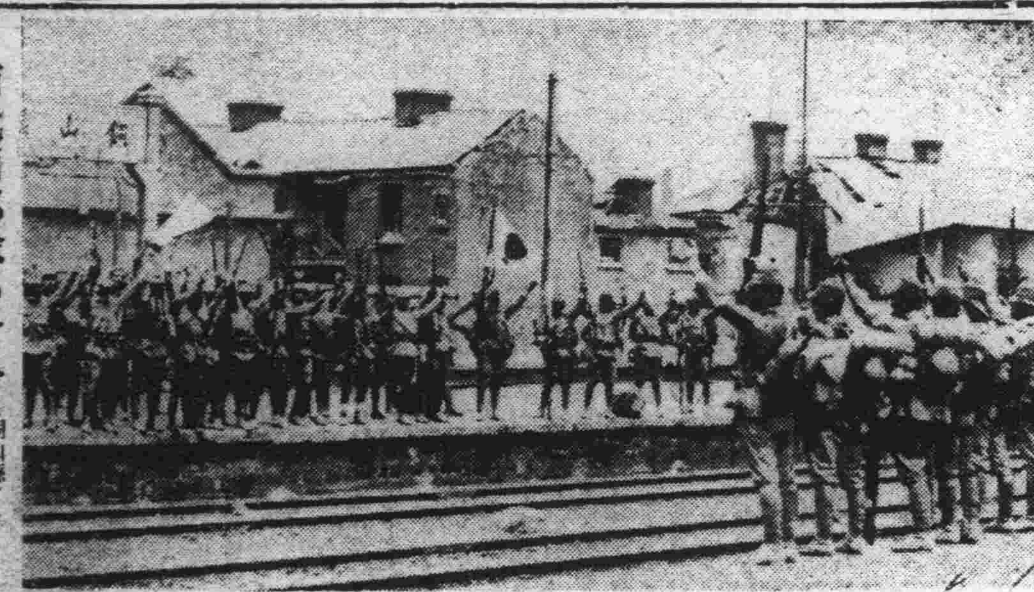
南北兩部隊の會合（銅山縣驛にて）

獨逸人顧問の引揚
支那軍に重大打撃（エーピー報道）

【ニューヨーク廿四日發國通】ドイツ政府が漢口にあるフオンケル・ハウゼン將軍以下四十名のドイツ人顧問に引揚げを命じたとの報道は今後の戰況に重大影響を及ぼすものとして注目されてゐるが、廿三日ニューヨークに達したAP通信社の漢口電報は此問題について次の如く論じてゐる

ヒトラー總統がフオンケルハウゼン將軍以下に召還命令を發したのは防共陣强化のため日本が一日も早く勝利を確保することを希望してゐるといふやうな消息通の觀測であるが一方外國軍事專門家の見解によれば支那側は「何處からでも外國軍事顧問を得られる」と豪語してゐるが、今回のドイツ人顧問引揚げは支那軍に重大な打撃を與へるであらう事は疑ひないと觀てゐる

ホ、ヘ會談の前途
依然樂觀許さず
早くも行惱み狀態

【パリ廿四日發國通】ホッザ、ヘンライン會談によりチェコ問題の重大危機は一旦回避されたが、フランス政界ではホッザ、ヘンライン會談の前途は依然樂觀を許さず、殊に廿五日チェコにおける殉難ドイツ人二名の葬儀に際しドイツ人民衆が興奮の餘り不祥事件を再發する危險性が多分にあり成行きを極度に重大視してゐる、而してパリ政界に達した情報によれば廿三日のホッザ、ヘンライン會談においてヘンライン黨首はホッザ首相に對し

一、獨チェコ國境マジノ線からチェコ守備隊を撤收し
一、同時にズデーテン地方の警察權をズデーテン・ドイツ人に一任する

旨の强硬要求を呈示した結果會談は早くも行惱みに逢着したと傳へられる、ヘンライン黨首は今後ともチェコ政府當局との會談に對しては執拗にチェコ守備兵の國境地帶撤收を要求すると見られるが、一方ドイツ側はヘンダーソン英國大使が再三リッベントロップ外相に警告的申入れを行つたにも拘らず獨チェコ國境方面に相當の兵力を補充してゐる模樣であり、獨チェコ國境をめぐる緊迫も早急に緩和するとは期待出來ない事情にある、かくて英佛兩國政府としては事態が小康を得た現在の機會を出來る丈け利用してチェコ政府に働きかけ和協達成の努力を續けることになるらうが、この際イタリー政府が冷靜に中立的態度を續けてゐることは注目される

南北兩最高指揮官
徐州で歷史的對面

【徐州廿五日發國通】抗日支那軍が最後の抵抗線と恃む徐州はすでに去る十九日わが部隊の前に屈し南北の新興兩政權を結ぶ大道は嚴として確立されたが、廿五日午前十時北支方面軍最高指揮官寺內大將と上海方面軍畑最高指揮官は幕僚とゝもに飛行機で徐州に到着し歷史的握手を交した、この日徐州は兩將軍の來訪を待つかのやうに無風快晴の好天氣だ、午前十時徐州西部の飛行場に畑將軍搭乘機が銀翼を燦と輝かし三機の戰鬪機に護られながら悠々その姿を現はした幕僚を隨へて機を降りる將軍は剛毅果斷の閃きを眉字に漲らせつゝ「御機嫌よう」と出迎への人々に挨拶、續いて一分遲れて寺內大將の搭乘機がその隣りにピタリと止まつた緒顏の大將はニュースカメラの放列に微笑を泛べつゝ畑大將に近づき（やあ貴下の方が早かつたですな、到頭本懷を達せられてお目出度う」と挨拶すれば畑將軍は「有難う」と擧手の禮を交す、事變以來十一閲月、酷暑を冒し嚴寒と鬪つて來たわが勇士の尊い血潮の跡を偲び兩將軍の胸中に去來する感激は如何ばかりかけふぞわが戰史を飾る豪華な一頁だ、挨拶の後兩將軍は飛行場の一隅に聳ゆる二本の巨木の下に急造された天幕張りの會場に各幕僚と共に入る

只今大本營陸軍部發表によりますれば本日天皇陛下におかせられては兩軍將士に對し優渥なる勅語を賜りました

と一幕僚の報告に對し感激の瞳を輝かした兩將軍は遙かに東天を拜し、寺內大將の發聲で徐州の天地も破れんばかりの萬歲を三唱後、卓の上に並べられた赤飯、鯣、鹽豆、密柑、莨（かちどき）に月桂冠の冷酒を酌み交し乾杯、談笑の裡に正午再び飛行機に搭乘南と北に向つた【寫眞上寺內大將 下畑大將】

徐州敗敵追つて
海軍機猛爆撃

【上海廿五日發國通】艦隊報道部午前十時發表＝廿四日に於るわが海軍航空隊の活動次の如し

（一）徐州方面より敗走せる敵敗殘兵潰滅に協力せる海軍航空隊は洪澤湖附近五河、泗陽及びその附近部落に據る敵兵を爆撃せり、（二）友永大尉及び吉村大尉の指揮する各部隊は海州西北方大沙河鎭に敵集團部落を認めこれに連續數十彈を投じ極めて有效なる爆撃をなせり、（三）海州方面及びその西方地區における敵の指揮する廿數機は沙河鎭において約五千の敵を數十彈により潰走せしめたる外海州市その他數ヶ所の地區に極めて有效なる爆撃をなせり

亳縣附近で敗敵を爆撃殲滅

【濟南廿五日發國通】わが陸軍飛行隊は地上部隊の神速な進撃に呼應して廿四日午前わが包圍圈內より敗走せんとする敵を各所に爆擊潰亂に陷らしめ全滅戰に多大の成果をあげつゝある

（一）亳縣附近を退却中の約五、六千の敵大集團に猛擊を加へ人馬とゝもに爆破多大の損害を加へたり（二）双溝集（亳縣西南方三十キロ）肥河口（亳縣西南方四十キロ）附近に隊伍を連ねて退却中の敵に果敢な機銃の對地射擊を敢行これを潰亂せしめた（三）三漢廟（亳縣西方廿キロ）を逃亡の敵にも同樣の大損害を與へた

碭山占領

【北京廿五日發國通】廿五日午後五時軍司令部發表＝わが〇〇部隊は五月廿三日夜半夜襲をもつて隴海線上の要地碭山を占領せり、この際列車に搭載しありし戰車一を鹵獲す【濟南廿五日發國通】碭山の占領はわが軍の蘭封攻略と共に鄭州、徐州間の隴海線中間の敵軍事的據點に對して重大な影響を與へるものである

閑院、伏見兩宮殿下御參內

【東京國通】閑院、伏見兩幕僚長宮殿下には、二十五日午前十一時十五分前後して宮中に御參內、天皇陛下に拜謁仰付られ御所管事項に關し御奏上、同三十八分御退出遊ばされた

航研機關係殊勳者に拜謁の榮

【東京國通】天皇陛下には去る十五日「世紀の翼」を張つて堂々二つの記錄を破り航空日本の精華を中外に發揮した航研機の關係殊勳者長與東大總長以下左の十二名に對し二十六日午前十時鳳凰間において單獨拜謁仰付けられ、終つて東一間において茶菓を賜ひこの勞を犒はせられる旨二十五日畏き御沙汰あらせられた右十二名中には搭乘の高橋曹長、關根陸軍技手も破格の思召に與かつてゐる

東大總長長與又郎、同教授航空研究所長和田小六、同所員宮塚清、同田中敬吉、同助教授所員小川太一郎、同河田三治、同深津了蔵、同山本峰雄、研究所技師木村秀政、航空兵少佐藤田雄藏、航空兵曹長高橋福次郎、陸軍技手關根金吉

賀屋藏相、池田參議を訪問

【東京國通】賀屋藏相は廿五日午前九時四十分池田參議を麻布の自邸に訪問、要談を遂げた

內相、首相と要談

【東京國通】末次內相は廿五日午前九時廿分荻窪の別邸に近衞首相を訪問種々當面の問題につき要談をなした

小林台灣總督 統治狀況奏上

【東京國通】小林臺灣總督は二十五日午前十時三十分宮中に參內、天皇陛下に拜謁仰付けられ、天機奉伺の後、臺灣の統治狀況につき奏上申上げ種々御下問に奉答後退下した

滿鮮橋梁架設 位置一部變更

【京城國通】鴨綠、豆滿兩江鮮滿間の橋梁架設計畫は鴨綠江水力發電のため一部その位置を變更することゝなり、廿五日午前九時から總督府第三會議室に於て總督府側大竹內務局長以下滿洲國側阪田道路司長以下各關係官出席協議を遂げた、右は昭和十一年（康德三年）十二月十日日滿兩國當該官憲間に於ての調印にかゝる鴨綠江及び豆滿江架橋に關する覺書第一項に定めたる架橋地點中、鴨綠江水力電氣計畫によりその位置を變更せんとするためであるが、大體さきに決定された碧潼橋は貯水池築造のため不可能となり楚山橋はこれを移動し、滿浦鎭は二橋梁を別個に建設するほかに、新阿山橋を新に建設することに決定するものゝやうである

鮎川總裁の寄附

鮎川滿業總裁は同社創立披露がヤマトホテルにおいて催された際その席上で東邊道ならびに三江省の人民救濟資金として二百萬圓を寄附したき意向を發表し當時センセーションを捲き起したが鮎川氏はその約束を果すため廿四日張國務總理に寄贈を申込み二十七日午前九時總裁は國務院を訪問、張國務總理に手渡すことゝなつた

營口新報社設立

營口の日文滿洲新報、滿文營商日報を合併日滿合辦の株式會社營口新報社が設立され日滿兩紙を發行することゝなつた右社長に李子初氏、副社長に古川米吉氏が就任した

阪谷聯銀顧問 各機關に挨拶

中國聯合準備銀行顧問阪谷希一氏は先般滿鐵理事を辭任したので、廿五日政府および各機關を歷訪挨拶した

朝鮮總督府 派遣員來社

朝鮮總督府事務官同屬矢原成、同囑託大塚清一の三氏は新京駐在同事務官岡部達一氏と、朝鮮物產滿洲綜合見本市の催しについての要談に二十五日來社

人事往來

▲松浪諦氏（官吏）廿五日來京國都ホテル
▲久保田得爾氏（日滿商事）同
▲飯塚國三郎氏（國士館專門學校教授）同
▲森岡滯治氏（朝鮮總督府官吏）同
▲相山孫一氏（同）同中央ホテル
▲矢原一成氏（同）同
▲大串松次氏（森永製菓）同
▲佐藤與三松氏（高岡組）同
▲高島良信氏（教員）同

傳語

人間の食事は生活上最も重要なことであるにも拘らず空氣と同じやうにその重要性が全く閑却され▼日本人には米の飯と味噌汁と澤庵さへあればといふ風に考へてゐるものが多く世の中の進歩から科學の發達からも遠くとり殘されてゐる▼從來の日本食が激しい勞働に從事し或は忙しい生活を營んでゐる現代人にとつて果して適當であるかどうかは別問題として▼いろ〳〵と生活改善が叫ばれてゐるにも拘らずいつも空念佛に終つて實績が擧がらないのは▼習慣をかへることが難しいからでもあらうが實施すべき具體的方法が提示されてゐないからでもあらう▼最近內地では工場或は農業團體で共同炊事場を設備し榮養食を給し生活の改善をはかつてゐるがいづれも相當な成績をあげてゐる▼かういふことは一般家庭にまで及ぼすことはなか〳〵難事であり殆んど不可能に近いと云はなければならぬが▼滿洲あたりでも多數勞働者を擁する工場などから實施することにすれば最も手近かな而も非常に有意義な生活改善であり▼時局下に於ける勞働力の維持にも效果を齎すことになりはせぬか

新茶入荷
お茶と茶道具の店 みどり茶園
吉野町二丁目（銀座キネマ横）電話（3）四七七〇番

事務見習募集
左記要項に依り、內地人男子を求む
一、高等小學校卒業程度
一、年齡十七、八歲迄
右御希望の向は履歷書持參、本人御出頭相成度
昭和十三年五月二十五日
新京大和通三七番地（3）一三七六六
三機工業株式會社 新京出張所

北海道の函館から元靜香のあとへ一家引越て參りました舊に倍し御引立の程御願申上ます
三笠町三丁目三番地
元靜香 御料理 梅乃家 電③三六四〇

三笠町一丁目大都ホテル裏角
電話(3)二八七三番
濱田醫院
內科 外科 花柳病科
診察 自午前九時 至午后九時

閉店急告
弊店儀店仕舞のため諸商品元値以下の大賣出を行ひ從來の定價の半値にて提供致しました處各方面より多大の歡迎を受けましたので更に五日間日延べを致しました何卒此二度來らざる安値を御見逃しなく御來店御買上賜り二度の日延は御座いません
五月卅日限 閉店致します
弊店店舖造作等全部お賣りします特別廉價に御相談に應じます希望者は至急御來店を願ひます
印度絹物店 大隆洋行
日本橋通四六 電話③六二八二番

淋病とHS線療法（慢性症に最適）
治療さへすれば誰彼の區別なく必ず根治再發せぬ療法を選ばれよ
適應症 淋病、婦人病、皮膚病、蓄膿症、胃腸病、結核病、
新京祝町二ノ四（西本願寺西隣入）
東京樂生堂HS線新京療院

疊の御用は
絕對信用の出來る店
鵜殿兄弟商店
電話③二四八二番
室町公學校前

製造發賣元 日本蓄音器商會 株式會社
Lucky Evergreens
ラッキー・ヒット・アルバム
傑作ばかりを組合せたジャズの寶庫
大井蛇津郎
歌手と歌手、歌手と樂團の組合せにおいてもこれ位面白いものは無い。例へば「ダイナ」に於けるビング・クロスビーと、ミルス・ブラザース、「デイガ・デイガ・ドウ」におけるミルス・ブラザースとエリントン・オーケストラ等、實演においては殆んど見られぬ組合せである。（中略）ジャズのファンでなくても充分に娛しめる傑作である。
■使用原盤 米國ジャズの最高峰ブランスウイツク系レコード
■特殊レーベル十吋盤 全六枚
■メ切 五月卅一日限
■アルバム・解說書呈上
會費 十圓九十錢
聽くにも踊るにも！
Columbia
ラッキーレコード

社説　チェッコの民族問題

獨墺合邦の次に來る問題はチェッコスロヴァキアの問題であらうとは一般に豫測されてゐたところであつた。蓋しチェッコスロヴァキアには多數の獨逸民族が住んで居り、彼等は完全な自治權をかねてより要求し來つてゐたのである。この彼等の運動が獨墺合邦の成立といふ事實によつて刺戟を受けない筈はない。果然彼等の運動はズーデテン・ドイツ黨を中心に甚しく積極化するに至つた。

チェッコ問題が重要性を持つてゐるのは、それが單に國內のみの問題として終らず、國際的に重要な影響を有するからに外ならない。すなはち問題がズーデテン・ドイツ黨に有利に解決されるならば、獨逸もまた有利な地步を占めることゝなるのであり、そしてこれまでチェッコを直接間接に援助して來た佛蘭西の如きはそれだけ不利な立場に立つことになるのである。從つてこの間に英國等も嘴を差し挾むやうな事情を生じてゐる。

さきに英國のチエンバレン首相は、下院に於いて、獨逸チェッコ政府間の難問題を解決するために出來るだけの援助を吝まないと聲明したのであつた。これはその後に行はれた英佛會談に於いても何らかの相談が行はれたことを推測せしめるものであつた。しかしその後の事實について見れば、英國の言ふ出來るだけの援助といふものが、どれほど具体的なものであり得たかは大いに疑問のやうである。むしろ英國は、ただ斯く方針を述べたのみで、實際にこれといふ具體的な行動をなす等の用意はないかの如くに思はれる。四圍の實狀にして斯くの如くである以上、問題の解決はチェッコ政府自體にとつては甚だ困難となつてゐるものと察せられる。

チェッコ政府當面の問題はズーデテン、ドイツ黨のみではない。その外、スロヴァキア人、ハンガリー人、ポーランド人等も各少數民族の自治を一齊に要求するに至つてゐるのである。三月末上下兩院ではドイツ人黨員をはじめ上記諸民族自治派議員の猛烈な反對が行はれ、四月下旬にはブタペストで匈國々境改訂期成同盟の大會があり、チェッコスロヴァキアを解體せよとの決議さへ行はれたのであつた。チェッコ國總人口千四百萬のうち、純チェッコ人は七百萬であると言はれてゐる。若しそれら少數民族が結束して起てば、同國は兩分されざるを得ないであらう。現首相等が用意してゐるといふ少數民族問題解決案が、果してこの問題をいかに解決するであらうか。佛國の援助等必ずしも賴みにならず、チェッコとしては結局獨逸その他と直接和平交涉を行ふ外ないと思はれるが、今後なほ注目すべきところであらう。

事變下に迎ふ　第卅三回海軍記念日（上）

新綠萠ゆる廿七日は第卅三回海軍記念日である。支那事變下に迎ふる記念日、將又無條約第二年列國の建艦競爭激化裡に迎ふる記念日、日本國民にとつては一入意義あらしめねばならない記念日であるといふので、海軍當局では各關係當局方面の協力を得て彼の「Z旗」を高く掲げて海の生命線最大の國難を見事突破した日本海大海戰を想起する諸種の行事を全國的に開催して、國民の軍事思想を昂揚すること、なつた。これがため支那事變において海軍の擔つた重大使命ならびに海軍無條約第二年における列國の建艦情勢について國民の深甚なる注意を喚起し、今後におけるわが國海の護めを不動のものとすべく國民の心構へを培ふことになつてゐる

「事變下に海軍記念日を迎へて」と題する左の海軍パンフレットこそは好個の讀物たるを疑はないところである

一、緒　言

「皇國ノ興廢此一戰ニ在リ各員一層奮勵努力セヨ」とは明治卅八年五月廿七日午後一時五十五分わが聯合艦隊旗艦三笠の檣頭高く掲つた信號であるが艦隊の將兵之を仰いで意氣正に天を衝き、敵の「バルチック」艦隊を朝鮮海峽に邀擊し奮戰數日、遂に之を潰滅して未曾有の戰果を收め、皇國の武威を中外に宣揚した

爾來幾星霜、我等は此の五月廿七日を迎ふる每に、光輝ある曠古の戰勝を記念して以て邦家の前途を祝福し、其の發展を無窮に期待して來たのであるが、今日圖らずも其の第三十三回海軍記念日を支那事變下に迎ふるに當り轉た感慨無量なるものがある

昨年七月、隣邦支那の飽くなき暴虐に敢然として立ち、彼等の覺醒と東亞永遠の平和の爲に膺懲の師を進めてより玆に十閱月、戰局は遂に全支に波及して、陸に海に空に皇軍將兵の向ふ處連戰連勝、客冬遂に首都南京を陷れ、今や北支も江南も草木の靡くが如く、皇風に均霑するに至つた

然るに頑迷なる支那國民政府は、依然として、何等反省の氣配を示さゞるのみならず却つて或は共産軍と結托を圖り、或は歐米の支援を盲信し、內其の民生の窮迫を顧みることなく、外只管成算なき長期抗日を呼號しつゝあるを以て、戰局の前途は尙ほ遼遠なるを覺ゆるのである

我等は此の暴戾なる國民政府に徹底的の膺懲を加へ、一日も速かに東亞永遠の平和を確立し、以て出師の目的を貫徹せねばならぬのであるが、固より單に武力戰のみを以てしては之を實現することが困難であつて、眞に國家總動員の態勢を以て愈々擧國一致、堅忍持久、最善の努力を以て之に對處せねばならぬ

尙玆に看過すべからざることは、支那事變に伴ふ現下の國際情勢である、抑々事變を繞る列强の動向並に其の軍備擴張の趨勢は、帝國にとり眞に重大なる關心事であつて、之が事變と緊密なる關聯を有することは勿論、事變自體の解決に將又事變後に來るべき事態に對しても甚大なる影響を與ふるものであるから、此等の情勢に對しても常に深甚なる注意を拂ひ適切なる方策を講じて萬遺憾なきを期せねばならぬ

日露戰爭以來幾多の難關に逢着し、特に滿洲事變以來は一層强き外力の重壓を受けて來たのに拘らず、常に此等を押し切つて勇往邁進し、國運は發展伸張の一路を辿つて來たのであるが、玆に支那事變てふ一大試鍊に當面したのであつて、今こそ我等一億の同胞が斷乎正義の大旆の下に、擧國一致步武堂々と東亞問題の徹底的解決の爲に一層奮勵努力すべき秋と確信する、斯くてこそ我等は先人の偉業に對し、眞に斷乎たる決意を固むべきではあるまいか

二、事變下に日露戰爭を偲ぶ

（一）日露戰爭と今次事變との關聯

顧みれば十六世紀以來ロシア帝國は東洋侵略の政府を執り、淸國に向つて凡ゆる威嚇恫喝を以て臨み、宿々としシベリア、沿海州を蠶食し、曩に帝國が淸國の暴戾を碎いて樹立せんとした東洋平和の基礎を强壓的に破壞し幾多將兵の尊き血を注いだ遼東半島を支那に還附して間もなく、彼は早くも旅順に其の太平洋艦隊の根據地を建設し、次いで明治三十三年の北淸事變に乘じて大軍を滿洲に進め、其の先鋒は長驅朝鮮に侵入し、東洋の平和は將に露國の脚下に蹂躪せられんとした

帝國は玆に再び重大なる國難に際會し、當時國力に於ても亦陸海軍の勢力に於ても遙かに懸絕なる大ロシア帝國を向ふに廻して、東洋平和の爲決然膺懲の聖戰を起すの已むなきに立至つた

我が擧國一致の赤誠の迸る處、陸に海に敵の大軍を擊破し赫々戰捷を收め、日帝國は一躍して世界一等國の班に列するに至つたが、爾來我が隆々たる國運の發展は、日淸戰爭後より急激に極東に侵入しつゝありたる英國始め關係列强の利害と衝突するに至り、玆に從來の好意的態度を一變して嫉視反感の念を醸成し、特に世界大戰後列國の視聽極東に集中せらるゝや、此の傾向は益々露骨となり事每に抑止牽制の策を弄するに至つた

此の間支那の民族意識漸次發達するにつれ其の萌芽は排外思想となつて現れ、蔣介石は巧みに之を利用して抗日思想を煽り、支那の統一と經濟建設を策すると共に、內心我が帝國の發展を喜ばざる列國の支援と歡心とを獲得せんとし此の間漸次毒牙を逞しうして來た

一方又蘇聯邦の世界赤化政策は、陰に國際共産黨を操つて支那の抗日勢力の中に潛入し東亞の安定勢力として且は防共の防陣を張れる我が帝國に對し拮抗するに至つた、國民政府は斯かる複雜なる情勢をば支那在來の策法たる以夷制夷の術策に利用し、一路抗日政策の確立に邁進したのであつて、今次事變の原因は其の由來する處、此の抗日政策に依ること勿論であるが、尙ほ其の背後に列强の極東政策が躍つて之を助長した事も亦否むべからざる所である、即ち歷史的意義に於ては日淸日露の兩戰役後にも相關聯する所多くであつて其の根底の甚だ深きを覺ゆるのである

（二）日露戰爭大捷の原因

日露戰爭の全期を通じて大捷の原因を回顧するに擧ぐべきは擧國一致の燃ゆるが如き對敵觀念と赤誠奉公の信念である

日淸戰爭後の三國干涉以來帝國の上下は露國の野望を明かに看破して將來必ずやこの遺恨を晴らさゞるべからざるを痛感し、「臥薪嘗膽」の標語は期せずして國民の聲となり、三尺の童子も亦「天に代りて不義を打つ」と叫び、學界の長老より寒村の老嫗に至るまで四千萬の同胞打つて一丸となり、屍を滿洲の曠野に曝し骨を渤海の荒波に沒ぜんてふ意氣込を以て、國を擧げて對露準備の充實を强調し、官民協力國力の增進と軍備の充實に全力を傾注したのであつた

軍備の充實は陸海軍共に併び進められたが今海軍に就て其の一端を示すならば、明治二十九年には十年計畫を樹て經費二億一千三百萬圓を以て海軍の大擴張を斷行し戰艦六隻、裝甲巡洋艦六隻を基幹とする所謂六々艦隊の新軍備の整備にかゝり、更に同三十六年以降十一年間に經費約一億圓を以て戰艦三隻、裝甲巡洋艦三隻、巡洋艦二隻の建造が協贊されたが同年末に至り情況の逼迫に鑑み、伊太利で建造中のアルゼンチンの裝甲巡洋艦二隻を急遽購入し開戰直前艦隊に編入した、之が日進及春日である

斯く我が海軍力は露國の黑海艦隊を除いた勢力に比べて其の總噸數に於て三十二萬噸（極東及バルチック海に分在す）に對する二十四萬噸であつたが、我は新鋭の均勢艦隊を主力としたものであり、更に擧國一致の後援は直に全海軍に反映して、將兵の士氣及其の術力に於ては斷然優れたところがあり、日夜涙々として作戰を練り、所謂百發百中の砲一門は百發一中の砲百門に對抗すてふ信條の下に、必勝の信念を以て眞に血の出る樣な猛訓練を續行した、之實に開戰劈頭敵東洋艦隊の虛を衝いて先制の利を占め、爾來敵艦隊の行動を封じて遂に之を擊滅し、其のバルチック艦隊の來援するや、日本海の一戰に依つて前古未曾有の大捷を得、延いて日露戰爭の大勢を決するに至つた所以である

當時露國に於ては、戰爭の原因が覇道に基づく不純のものであつた爲、國民一般戰爭目的遂行に確乎たる信念無く官民の步調も整はずして國內には革命叛亂さへ蜂起するに至りバルチック艦隊が一萬五千浬を踏破して東洋に回航したことは壯とするも、最後の場面に於て日本艦隊と決戰せんとする覺悟は何處にも求むべくもなく、戰を避けて浦鹽に遁入せんとする事をのみ念願した結果は、九仭の功を一簣に缺いで、千歲敗衂の汚名を留むるに至つた

斯く彼我の情勢を對比し來ると、勝敗の數は戰はずして旣に定まれるものありしを覺ゆるのである

三、事變と帝國海軍

日本海上强敵を擊滅して、千古不磨の榮冠をかち得た帝國海軍は、戰後國力の充實と國際的地位の昂まるに從ひ、益々其の使命の重大なるに鑑み、東鄉大將が明治三十八年十二月聯合艦隊解散の際麾下一般に訓示せられたる「勝つて兜の緒を締めよ」との教訓をよく守り常に待つあるの備を堅持し、燒寒を意とせず必勝擊滅の精神に橫溢して、克く時勢の進運に從ひ、一意海軍々備の充實に努め國防の安全を確保し來つた

今次事變起り此の傳統の美華は到る所に溢れ、劈頭先づ上海陸戰隊は北四川路の一角に蟠立せる本部の樓上から下された「全軍警戒戰鬪を開始せよ」との命令に、全員勇躍共同租界の周圍に蝟集せる十數倍の敵の猛攻擊を敢然として擊退し、眞に「最後の一兵まで」てふ悲壯なる決意を以て殊死奮戰した、又旗艦出雲は黃浦江內に留まり、常に至近の距離に敵を控へ砲爆彈の集中を受けつゝも、艦隊司令長官自ら陣頭に立ち全軍作戰の指導に當つた事は、宛も日本海戰に於て旗艦三笠が我が主力部隊の先登に立ち、敵の彈丸下に奮戰した狀況を髣髴たらしむるものがある

海軍航空隊が史上空前の偉勳を收めつゝあるのは、飛行機其のものゝ優れては居るがそれよりも其の整備の功と共に、航空隊將兵が常に情況千變萬化する海上作戰に於て、風雨を物ともせず敵艦隊を捜索擊滅するの自信に燃え、實力を練磨完成した賜であり、殊に此の道程には幾多涙ぐましい努力と犧牲が積まれてゐることを忘れてはならない、又江上艦艇が常に至近の距離に迫る敵と奮戰し、陸上作戰の進捗や水路の啓開等に多大の貢獻をなしつゝある事は、南山、旅順の攻擊に、機雷等の危險大なる海面を突破して陸戰に協力した先輩の偉業を思はしむるものがあり、支那船舶交通遮斷部隊が延々二千數百浬の廣漠たる海面に、寒暑怒濤と戰ひつゝ默々として重大なる任務に服しつゝあるは、旅順の封鎖や其の他海上哨戒等に、先輩が辛酸を嘗めた幾多尊き努力の繼承である

陸軍との協同に於ては、或は出征部隊の輸送援助に、敵前上陸に、或は陸上作戰の進展に、到る所美しい實を結び克く作戰の目的を達成しつゝ海陸協同の活模範を全世界に示してゐる

最後に特筆すべきは、我が艦隊が優勢なる實力を備へ、儼然西太平洋に無言の威力を整へて、國際聯盟、九ケ國會議の策動や、第三國の干涉を毅然として封じ、陸軍の前線部隊をして何等後顧の憂なく當面の作戰に全力を傾注せしめつゝある事柄であつて、海上權掌握の重大性を如實に物語るものである

顧みれば、日本海海戰に於ける我が決定的勝利に依つて東洋の制海權は全く我に歸し陸海軍の戰果も玆に確保せられ、我が戰爭目的は完全に達成さるゝに至つたのであるが今次事變に於ても、制海權掌握は直接出師目的達成上絕對必要なるのみならず、時局の收拾に多大の意義を有する事は、日露戰爭の場合に於けるよりも更に著しきものあるを思はねばならない

海軍としては萬難を克服し今後益々有效適切な各般の方策を講じて戰果を擴張し、以て出師の目的達成を期してゐる次第である

元の史蹟を訪ねて　22　須佐嘉橘

後　記

筆者が旅路に費やした日を數ふるに、奉天を發して再び立寄るまで、九十日であつた。その十五日間は、大故障の故に、阜新縣城に留まらねばならなかつた。

大故障は、筆者をして、前途の中斷を餘儀なくなさしめた。之が筆者の最大恨事である。併し前程の收穫は悲觀を解消し、凱歌を奏せしめた。凱歌は、揚つたとはいへ、その地に臨んで、接觸したそれらに付いては、悲壯盈ち胸一ぱいであつた。史を通じて民族の興亡、國家隆替のありさまなどを知つてゐたからである。

筆者は、根限りの力を致して、踏査を强行した。上記の史蹟談は大要であるが、大方讀者に多少なりとも、資料の役立つものとなるならば、筆者の光榮頗ぶる過大なり。

筆者は、自から省みて、わが體力若し耐へ能ふならば、初の企畫通り、更に北滿に旅して、松花江北東の或る地帶を踏破し、歸京する心組で、四月央新京を訪れたのである。此地の風土酷だわれを虐待した、大仰に概言せば大抵病牀にあつた。奉天より氣候の變化激しかつたと見え、氣管支カタルに襲はれた、筆者の體質は利鉈のごとく瘦身であるが常に頑健を以て誇つてゐた。慈光病院の一室に臥し、手厚き療法により復舊せしも、おもふに天吾に與みせざるの謂歟。

今まで啟せ來つた原稿は、たとへ苦吟の時あつても必ず毎日執筆して、双松舍への知遇と約諾に酬いた、そして俗塵萬丈捲きあがる中に、曾て塵をうけざる生一本の斯の新聞が實に吾が氣に入つた、所謂る蕉衫雪のごとく塵をうけずと評して、當れるそれが殊に吾が快心の友であつた、故に病牀でも筆を叱したのである。

時に利あらず、ゆかず、噫後程を奈何んせんやである、長蛇を逸して、南を指し更に東方に回歸せねばならぬか。（昭和十三年五月廿二日新京慈光病院の一室にて）

鐵道總局が貨物の火保規則を制定
＝六月一日から實施さる＝

鐵道總局では從來社線、國線北鮮線各別に制定されてゐた貨物火災保險に關する諸規定を統合し今回新たに貨物火災保險規則を制定、來る六月一日より實施することゝなつた右新規則の要點は現行社、國北鮮線所定の貨物火災保險に關する諸規定を基礎として新情勢に應じた改正をすると共に從來貨物火災保險は大連火災保險會社の一手引受けとなつてゐたものを今後は國際運輸を通じ帝國海上火災、朝日海上火災、扶桑海上火災、日本海上の四社との間に契約することに改めたものである

總局設備委員會委員

鐵道總局では鐵道諸設備の完璧を期するため今回新たに鐵道總局設備委員會規定を制定廿三日附をもつて左の如く各委員を任命した

工務局長參事　西川總一
命設備委員會委員長
營業局長參事　佐原憲次
輸送局長參事　猪子一到
工作局長參事　渡邊猪之助
建設局長參事　田邊利男
命設備委員會委員
鐵道總局參事　吉村忠治
命設備委員會幹事

なほ設備委員會の主なる業務左の如し
一、設備の根本計畫
一、重要なる設備の施行計畫
一、設備に關する年度計畫
一、重要なる設備の規格及び標準の設定

臨時政府顧問輔佐官決定

【北京廿四日發國通】中華民國臨時政府行政顧問湯澤三千男、法制顧問大達茂雄兩氏の顧問輔佐官は、このほどつぎの如く決定、それぐ近く着任することになつた

行政顧問輔佐官
今松治郎（茨城縣總務部長）
安中忠雄（內務省事務官）
法制顧問輔佐官
宮崎太一（厚生省事務官）

英印綿業會商決裂

【シムラ廿三日發國通】印度政廳は廿三日豫て英本國ならびに印度間に續行中であつた英印綿業會商は遂に決裂に終つた旨正式に發表した

四平街交通公司增資

四平街交通公司（資本金十二萬圓）は設立以來業績頗る順調にして最近益々發展しつゝあるが今回更に社業擴充を目的にバス七、八臺（現在十臺）並にトラック二臺（現在四臺）を購入、同地背後地各方面の貨客輸送に充てる方針で同時に資本金を五十萬圓に增資する豫定である

商況欄（二十五日後場）

●奉天株式（短期）

	寄付	大引
滿取新	—	—
東新	一四四、一〇	一四四、六〇
大新	八〇、〇〇	—
滿業	七九、八〇	八〇、〇〇
同新	八三、四〇	—
日産	—	—
五品	一五、六〇	—
滿鐵	五七、三〇	—
同新	—	—
鐘紡	二四六、五〇	—
電甲	—	—
日魯	五九、〇〇	—
新郵	—	—
電業	—	—
化學	—	—

●大連株式（短期）

	寄付	大引
五品	一五、七〇	一五、七〇
東新	一四四、七〇	一四五、六〇
滿業	七九、六〇	七九、五〇
同新	八三、一〇	八三、五〇
鐘紡	二四五、五〇	二四六、〇〇
滿鐵	五六、七〇	五六、八〇
土木	一三、五〇	—
豆新	一六、九〇	—
同新	—	—

新京取引市況

先物	寄付		出來高
●大豆 五月限	六、三五	六、三四	一二三車
六月限	六、三三	六、四一	一四八車
●高粱 五月限	—		—
六月限	—		—
現物 大豆	—		—
高粱	—		—
小豆	—		—
米高粱	—		—
玉蜀黍	—		—

手形交換高　二九二枚　六二一、四八〇（八、五一）

滿洲國新制　度量衡器　指定販賣店　久永洋行　ハイヤ街梅ヶ枝町　電③二八六五番

深町醫院　皮膚科　性病科　泌尿器科　專門　內科　外科　耳鼻科　小兒科　婦人科　レントゲン療法　院長　醫學博士　深澤町穗積　朝日通　電話(3)8066、2143、2615番

中央公論　六月號
當面日本文化の綜合的研究
日本文化、動くもの動かぬもの　廣濱嘉雄
知識階級に與ふ　三木淸
愛國心の問題　大熊信行
轉換期の知性　中島健藏
現代日本の科學の爲に　小倉金之助
知識階級と環境　淸水幾太郎
戰時文化の態樣　杉山平助
傳統文化と現代文化　長谷川如是閑
徐州戰に續くもの・吉岡文六
平沼騏一郎論・膳武夫
相撲有感・望月圭介
啄木散華・澤田信太郎
野球狂のジンクス・サトウ・ハチロー
續・三太郎・正木不如丘
無想庵の惱み・武林無想庵
北極探險報告・パパーニン
近代女性の服裝・今和次郎
嘉納先生と私・藤生安太郎
ソ聯の强味と弱味・淸澤洌
英國と猶太人問題・瀧田鍊太郎
「勘」を語る・鹽野季彥
機械美論・伊東裕義
文壇的自叙傳・正宗白鳥
大和民族の將來・高岡熊雄
斷種法と世界觀・小野淸一郎
國家總動員へ・山之內一郎
戰時下の勞働問題・美濃口時次郎
東京だより（新設）
（特輯）傷病兵の諸問題・本庄繁・田中貫一・鈴木信・田村誠之（解決への示唆・諸家）
北樺太植物談・岡田要之助
仁義風土記・佐藤垢石
王克敏漫訪記・堤寒三
ドナルドを曝く・エリストン
映畫企業裏道・古川良範
街の人物評論
原敬・原奎一郎
勳章の話・神崎淸
ゲリラ戰法論・佐藤堅司
クレーギーとピゴット・平一平
モルガンお雪夫人・木村毅
日本よ何處へ・プライス
權威・新明正道
革新イデオロギー・龜井貫一郎
三浦梅園の示唆・三枝博音
ソヴェート市民生活・丸山政男
政局不安の解消・馬場恒吾
（小說）靈あらば・芹澤光治良
杜鵑・林芙美子
朝の草・武田麟太郎
花冷え・久保田万太郎
賞金參千円　原稿募集　詳細本誌參照
長期戰下の諸問題・尾崎秀實

世界的に誇り得る 秘境熱河の價値

〔28〕

特派員　宇田淺次記

喇嘛教解説

五世紀及び六世紀の頃印度斯坦地方に於て佛教に對する非常に殘忍なる迫害が起り所謂印度の破佛時代を現出した、其の結果佛教徒は大擧印度斯坦を脱出して他に移住するの止むなきに至つた、その頃初めて佛教が西藏に這入つたと傳へられてゐる。

源を印度に發した佛教が支那に入つて特殊な進歩發展をした。それがまた日本に傳來して更に日本獨特の進歩發展をした今日支那佛教或は日本佛教として印度佛教に對し特殊な地位を占むるに至つたのである。

西藏に於ても幾多の盛衰を經て今日に及んでゐるが日支兩國に於けるそれとは異つた形に於て發展してゐるのであつてこれが即ち西藏佛教である

何れの國に於ても同樣であるが、西藏に於ても佛教が文化の向上進歩に寄與すること甚大なるのみならず、其の發展の歴史を顧みると日本や支那などとは餘程趣が異つてゐるのである。

佛教が非常に興隆した時代は必ずその當時の國王が率先して歸依し勅令をもつて國内に弘布されてゐる、戒律そのものが法令と併せて發布されるといふ具合である、また佛教嫌ひな王が即位するとこれと反對に教義に反する法令が發布せられ寺廟は廢棄され信徒は迫害をうけて衰微する、また熱信の王が起ると再び興隆するといふ風に如斯狀態を幾度か繰り返してゐる間に遂に政權が教團の手中に獨占されるに至り現在の班禪、達賴兩ラマが政權二の主權者となり僧侶が國の最上位にあつてすべての權能を持つてゐるのである、かやうなことは日本などでは見ることの出來ない特異なところである、斯る事情の下に發展して來た所謂西藏佛教の經典は

地理、歴史、數學、物理、化學、天文、易學、教育、倫理、醫學、農工より〇〇に關する事項に至るまでを包含し高僧活佛は菩薩の轉生と信ぜられ僧侶は僧たると同時に

教育、祈禱、卜筮、醫療等國民生活に關係する一切の事項を管掌するところの學者又は偉者として國民の師表と仰がれたものである、ラマといふ言葉は斯る至上者に對する尊稱なのであるが歐米人はこれを以つて西藏佛教に對する代名詞として用ひたのがラマ教といふ稱呼の起源であつて正しい呼び方ではないのである。

以上の如き歴史を有する所謂喇嘛教が國外に弘布されて以來東亞の興亡史上に最も重大なる地位を占むるに至つたのであつてこれを無視しては其の眞相を把握することが出來ないといつても過言ではないと考へられる、かやうにすばらしい發展をしたラマ教も元以來歴朝の恩惠に狎れた教團の人々は徒衣徒食して敢へて經典の奥義を極めんとはせず是が因をなして蒙古民族現在の悲境を招來したのみならず教團それ自身も亦崩壞に瀕しき頽廢を來したことは周知の所である。

熱河外八廟の沿革

熱河といふ地名は清朝時代には現在の承德の地名として用ひられたものであるが後に至つて廣き地方の稱呼となり滿洲國建國以來省名として用ひられることになつた

外八廟といふ稱呼は離宮内にあつた寺廟と區別して離宮外の八寺廟といふ意味である。山莊外の寺廟の中で最も世に喧傳されてゐるのは一般に八大廟と呼ばれる十一ヶ所の喇嘛廟である、是等の喇嘛廟は離宮の北方山麓と東北方の丘上とにあつて武烈河の東岸にあるものは溥仁寺、溥善寺、普樂寺、安遠廟の四寺廟で此の附近の部落を俗にラマ寺村と稱してゐる、武烈河の西岸獅子溝には普祐寺、普寧寺、須彌福壽之廟、普陀宗乘之廟、殊像寺、廣安寺、羅漢堂等の七廟があり合せて十一廟であるが之を俗に八大廟と云ふのは溥仁寺と溥善寺、普祐寺と普寧寺、廣安寺と羅漢堂を各一所と見て云つたものと考へられる。是等寺廟が建立された時代は清朝の最も隆盛を極めた頃であつて十八世紀の前半即ち康熙、雍正、乾隆の三代に亘つてゐる。

熱河外八廟建立年代表

一、溥仁寺（康熙五二年蒙古王公の建立）二二五年前、二、溥善寺（同）三、普寧寺（乾隆二〇年勅建）一八三年前、四、普祐寺（同二五年勅建）一七八年前、五、安遠廟（同二九年勅建）一七四年前、六、普樂寺（同三二年勅建）一七一年前、七、普陀宗乘之廟（同三六年勅建）一六七年前、八、廣安寺（同三七年勅建）一六六年前、九、羅漢堂（同三九年勅建）一六四年前、一〇、殊像寺（同四〇年勅建）一六三年前、一一、須彌福壽之廟（同四五年勅建）一五八年前

溥仁寺及び溥善寺

武烈河を隔てゝ離宮と相對する山麓に在り亭々たる松樹により聊か風趣を添へてゐるが地勢が低いのと現在周圍が悉く耕耘され寺廟としての景觀を著しくそがれてゐる、康熙五十二年聖祖六十の萬壽を奉祝して蒙古諸部が建立したもので八大廟中最古の寺である破損の程度著しく見るかげもなき狀態であるが佛像は瑞嚴微妙製作の妙透かに他廟を凌駕すと云はれてゐる、此の二寺が何故に他の勅建寺に比して地址僻陋にして規模がさゝやかであるか康熙帝の碑記によれば耕地を損はぬこと蒙古諸部をして巨額の經費を費さざるやうにとの深慮によることが窺はれる【寫眞は普寧寺の全景】

“放列を布け”と連呼しつゝ戰死
重傷に屈せぬ武藤少佐

【〇〇廿四日發國通】廿一日午後二時隴海線蘭封南方馬道府附近で敵を砲撃中の〇〇部隊長武藤幸雄少佐は「繼め」の號令と共に一歩前進せんとした刹那、敵彈に腹部貫通銃創をうけ名譽の戰死をとげた

武藤少佐は今次作戰に際し遠く出部隊より〇〇部隊附となり部隊内においては鬼武者といはれるほど豪毅不屈の人で、重傷をうけながら「放列を布け」「放列を布け」と最後まで號令を連呼してゐた

津浦線南下 歴史的驀進
鹵獲列車をその儘利用

【〇〇廿四日發國通】廿四日わが北上軍の手により隴海線より津浦線南段に向けて歴史的な列車の運行が爽かな大陸の夜空を衝いて行はれた、徐州攻略の第一線部隊に續いて敗殘兵の銃火を潛りつゝ廿六日隴海線碭山東方の黄口に達したわが佐藤部隊の杉山隊は敵が線路上に殘した機關車八輛、貨車百輛とレール、枕木犬釘、轉轍機その他山のやうな鐵道修理材料をそのまゝ鹵獲したので直ちにこの八輛の機關車を修理して四列車を編成し、先頭に日章旗を掲げ客車には煌々と電燈を點し、貨車には敵が殘した數萬圓に上る修理材料を滿載して廿四日午後九時汽笛も高らかに黄口より徐州に向つた、そして津浦線に乘入れ一路南下、早くも宿縣に到着、蚌埠、浦口に向け歴史的驀進を續けつゝあるのである

寺西飛行部隊 福山中尉に 感狀授與

【北京廿四日發國通】廿四日午前十一時半〇〇飛行部では今次事變に參加して陸軍地上部隊に呼應し敵を空から完膚なきまでにたゝき潰した飛行部隊のうち特に偉功のあつた寺西部隊及び同部隊の福山米助航空兵中尉に對し感狀授與式を擧行した、感狀は大要左の如くである

一、寺西部隊の感狀

部隊は昭和十三年三月上旬以降四月上旬に至る間隴海沿線に生起せる八次の航空擊滅戰に參加し支那空軍に對しよく全滅的打撃を加へこれを慴伏せしめたり

就中第一、第二次西安攻撃ならびに第一、第三次歸德攻撃においては優勢なる敵戰隊と遭遇、交戰するや忽ちにしてこれを壓倒し敵機を擊滅すること實に五十六機、地上に破壞すること九機に達せり（中略）

敵軍をして恐怖畏伏の極遂に出るに策なく進出に方向なからしめもつて北方に對する攻勢企圖を封殺し、且つその戰鬪力恢復を頓挫せしめたること明かにしてこの全般の作戰に貢獻せる所實に偉大なるものありき（中略）

右の如き部隊の行動は部隊長寺西多美彌、加藤建夫、森本軍一以下各級指揮官の優秀と空中勤務者の攻擊精神の旺盛執拗なると加ふるに勤務者一體の團結及び孜々として倦まざる資材の整備の結果に俟つものにして實に空軍戰鬪機の精華と稱すべくこの武勳は拔群なり仍つて感狀を授與す

二、福山米助中尉に對する感狀

中尉は昭和十三年三月上旬以降四月上旬に至る間に隴海沿線に生起せる航空機擊滅戰に參加すること前後七回（中略）

特に三月八日第一次西安攻擊に當つては敵機を追擊すること實に十有五分、これを雲に蔽はれたる谿谷地帶に壓迫して敵機をして遂にこれを峻崖に激突自滅せしめ、また三月十一日第二次西安攻擊には優秀機（グロスター、グラヂエーター型）に搭乘する敵編隊軍長機と接戰（中略）速にこれを擊墜せりさらに四月一日第三次歸德攻擊に當つては交戰數刻、忽ちにして敵二機を擊墜、なほも敵三機に對し當り右膝關節を粉碎せられまた右肘に重傷をうけ操縱殆ど不能に陷れり、しかるに中尉は機體を敵手に委ねるを潔とせずあらゆる手段を盡し自機を操縱し遂に基地〇〇飛行場に歸還しもつて戰鬪任務を完全に遂行せり

男裝の妻君を戰線へ
呆れた支那軍高級將校

【宿縣廿四日發國通】廿一日正午過ぎ橋溝集宿縣北方八里に於てわが〇〇部隊は約三千の敵と突然遭遇し、激戰時餘の後敵は痛擊を受けて死體三百を戰場に遺棄し敗退した、この敵集團は徐州北側陣地より敗走のものらしく各師團の聯合部隊であつた、遺棄死體の中には少將の肩章をつけた高級將校十名及び女兵士の死體が混つてゐることが發見された、これら女兵士はその服裝などから推して高級將校の妻女が男裝して從軍した形跡が窺はれる

明暗

出生

▽豐樂胡同二〇ノ九萩原高雄氏長女聰子（五月十日）

▽新發路南胡同一一〇號川本瞬市氏次女（五月九日）

▽大經路三十四號杉山良作氏長女嘉子（五月十五日）

▽自菊町二丁目六ノ三井上吉次郎氏長女節子（五月九日）

結婚

◇梅ケ枝町三丁目二六大江義次（二七）加藤美惠（二六）

◇神泉路妙心禪寺千住巖（三〇）羽衣町三丁目一六先崎豐美（二四）

◇通遼今村劍（三三）大連中島美惠子（二六）

三菱 茂山鑛山開發
密山炭に期待
供給不足懸念さる

日滿鐵鋼增産計畫の急速なる遂行が要望されてをる折柄三菱所有朝鮮茂山鐵鑛山の大々的開發は刻下の急務とされるに至り、三菱においてもこれが開發計畫について愼重に具體策を考究中であつたが、このほど漸く最後案を決定しいよいよ近く資源の本格的開發に乘出すことになつた、而して同社の計畫案によれば鑛石採掘、鑛石精鑛及び清津における製鋼等に供する製鐵用石炭の所要量が年約四百萬瓲に達する見込みであるため三菱ではこれが對策として一方において同系の朝鮮無煙炭さらに滿炭の密山炭の大量購入を企劃し、最近滿炭に對して長期契約締結の交渉を開始した、而して茂山開發が本格的に進行すれば同社の密山炭要求額は最低二百萬キロトンを下らぬと見られてゐるが、密山炭は過般の炭業統制委員會にて專ら製鐵用炭として對日輸出に振り向けることになつてをり、本年度は取敢ず年產二十萬瓲採掘を目標として今後の增産計畫を進めてゐるくらゐで、同社の要求に對して滿炭が增産計畫と見合つて如何なる程度の供給をなすかは甚だ疑問とされ、交涉の成果については異常な關心が注がれてゐる

總局、郵政總局間の 郵便協定改訂
根本的に意見一致

郵政權移讓に伴ふ鐵道總局、滿洲國郵政總局間の郵便物運送協定改訂に關しては豫てより兩者間において種々折衝が進められて來たが、この程根本意見の一致を見るに至つたので近く再度兩者間に打合せを遂げた上實施の運びとなつた、右につき總局九里旅客課長は左の如く語る

總局と郵政總局間における郵便物運送協定は郵政權の移讓直後取敢へず大綱だけを修正したが、なほ細部に亘つて改正を必要とする點が澤山あるので今度兩者代表が集つて協議した結果郵便物の取扱方法、設備關係容積の擴張或は實情に適應せる各種改正につき根本的に意見の一致を見た、改正の内容については未だ二、三打合せを要する點があるので申上げられないが、今後必要に應じその都度改正打合せをするつもりである

讀者の領分

中傷不可　投稿歡迎

身の程知らぬ人

馬場射地と云ふ人が「第一回國展と滿洲畫壇の傾向」なる評論（新日〃月廿日廿一日朝刊所載）に何やらくどくどと所信やら批評とやらを披瀝して居た樣であるが批評する氏も同じく出品して佳作の選に洩れた身にも關らず滿洲の先輩大家と自己自認してくどくどと批評やら所信とやらを陳べ立てゝ居たのはどうかと思ふ大新京日報五月七日朝刊所載前田寅郎先生批評馬場黎子氏作「婦女二態」批評記事中此の作品は色彩の調和と云ふ點で缺ける所があつた」と云ふ批評に對し自分の娘の歸國に際し「馬場黎子君婦女二態は緊密な構圖である色感も佳い」と手前味噌の反駁をして居る處を見ると實際どうかと思ふ。尚其の他の問題に對しても大分反駁して居たが我畫壇權威者として自他共に許す前田寅郎先生審査批評に對して不平がましく畫界の背較らべ式の批評反駁等は慎む可きであらう井の中の蛙大海を知らず時代は刻一刻と進むが如く日進月歩時代の進展を意識して時代に取殘されぬ樣自己を省み藝術的良心に恥ぢぬ藝術家として今少し人格を向上すべきであらう。（素憤生）

宇津救命丸

初夏は・・・子供の伸びる時！

燦々たる陽光に惠まれて愛兒の伸び育つ絶好期です！虚弱兒を强壯に丈夫な兒もより健やかな發育を促す又とない季節です。便の具合の惡い時、熱を出した時、消化不良の時など必ず本劑を與へて育兒の萬全を期して下さい！愛兒を眞に丈夫に育てる秘訣は常に病氣の芽生えを摘みとることです！

次の場合に
消化不良（青便が出たり下痢する）
胎毒（頭に吹出物が澤山出る）
カン虫氣（不機嫌で怒つたり泣く）
ハシカ（熱が出て發疹が出來る）
チヱ熱（原因の判らないネツ）
虚弱兒（生れつき身體の弱い兒）

平常から日課的にお與へになれば胃腸と呼吸器が丈夫になつて、キメキメ元氣で育ちます。

育兒日記　お母樣の參考書
御出產から一年間の育兒法を、十二ケ月に分けて毎月々々に就いて親切に手をとる樣にお教へする好參考書…日記欄は後日の樂しい記念と好い參考になるので好評です。
美裝 一部 三〇錢 藥店へ御註文下さい（小賣定價）

藥價・十二錢より拾圓まで各種
全國の藥店百貨店藥品部にあり

總代理店 株式會社 玉置商店 新京市日本橋通 大阪市東區瓦町

U-C-20

執務のつかれ ← 船車よひ ← 二日よひ ←

オフナール

ピルマ P

藥學博士 瀨野勇氏創製 醫學博士 木下東作氏推獎

主治効能
肉體的、精神的一般疲勞、精力減退、睡眠不足其他過勞に因る頭重、頭痛、スポーツ時の心悸亢進、息切れ、船車、山登、二日醉、惡醉

包裝、定價
拾錠入 金參拾錢
貳拾錠入 金五拾錢
百錠入 金九拾錢
五百錠入 金六圓五拾錢

發賣元 大日本製藥株式會社 大阪市東區道修町 東京市日本橋區本町
全國到ル所ノ藥店ニ有リ

家庭

サンマー・タイム
大戰中に英國が初採用
寢坊・上戸黨には痛棒だが
長期抗戰への勤儉運動
日本で提唱されたれ

銃後の國民に貯蓄奨勵を呼びかけてゐる石渡大藏次官が去る五日次官會議でわが國もサムマー・タイムを採用してはと提議したのがきつかけとなり、政府は眞面目にこの問題をとりあげて、企畫院で調査研究をすることになつたが、さてこの制度がどんなものであるかについては常識的には知られてゐても、何となく漠然としてゐるやうだ先づこの制度の起りを述べると

×…歐洲大戰…×

前列國はしきりに軍備の擴張を競ひ、國際情勢は漸次緊張の度を加へて居る一九〇七年のこと、ウイリアム・ウイレットといふロンドンの一建築家が、英國人の寢坊に憤慨して「日光節約」運動を提唱し、自ら率先して晩春から初多にかけ時計を八十分早め、私財を抛つてその早寢早起主義の宣傳普及につとめた丁度わが國の時の宣傳に俳優坂東彥三郎が大童なのと良く似てゐるが、要は早寢早起して身心の健全を圖り燃料其他の經濟をはかるといふのであるが、其努力は遂に報いられて、當時英國で下院議員だつたサー・ロバート・ピーアスが一九〇八年下院にサムマー・タイム法案を提出して通過に骨を折つた、然し之は

×…成功に至…×

らず其後ウイレットは時間の繰上と實際生活の矛盾不便を緩和するために、一定期間に二十分宛時計を進めて盛夏に八十分進めたことにする方法を考案するなど眞劍の努力を拂ふこと十年、丁度歐洲大戰が始つて英國土下はツエッペリンの空襲に戰慄してゐる一九一六年の議會は戰時風景もすさまじくサンマー・タイム法を通過して、五月二十一日午前二時を期して國內一齊に一時間の繰上を實行したのである

さて實行して見ると國內は非難囂々、先づ年中暗いうちに起きて搾乳する牛乳屋連が日光節約とはおよそ反對にわれ等は

×…益々日光…×

と緣が薄れて年中暗い黑の裡に生活させられるではないかと反對すれば、農夫は乾草やコーンは露の乾かぬ間に處理せねばならぬことゝなるではないかと光頭に湯氣をあげる、國立氣象學會の御歷々はまた「サムマータイム制實施後と雖も本學會の觀測に使用する時間はグリニッチ標準時をとる、本學會に通報される氣象觀測の時刻は右標準を用ひるか然らざれば兩時制を併用されたし」等とステートメントを發表する等のこともあつたのだが、戰時體制の大波は何時の間にか反對論を押流して今日に至るまで

×…英國の時…×

計は四月第三土曜から一時間早められ、十月第一土曜にまた元へ戻されてゐる

英國と同樣の慘禍を嘗めたドイツ、オーストリア、イタリー、スウエーデン、ノルウエー等の諸國が大戰最中に續々これにならひ、佛國は一九二三年カナダは二四年、オランダ、ベルギーは二五年、スペイン、ポルトガルは廿六年ニュージーランドは廿七年に夫々サムマータイムを採用した、一方アメリカ合衆國でも一九一七年にこの制度を採用したのだが、其後反對論が多く遂に議會は法律廢止を決める仕儀となり大統領は

×…最後の手…×

段である拒否權を行使して議決を握りつぶし、今では各州まち／＼に實行してゐる。

さてわが國に果して本制度が行はれるかどうかは政府の熱意と今後の調査とにかゝつて居るのだが要は時計を進めるにも一時間と限られた譯でもなく、わが國特有の國民生活に即して實行されることが必要なのである。

參考のためにホイチカース・アルマナックに依つて各國のサムマータイム實施の狀況を記載すれば左の如くである

△アイルランド「一時間」四月十日から十月二日まで

△コルシカ・モナコ（フランス）「一時間」四月最終土曜（この日が復活祭に當ると五日第一土曜）から十月第一土曜まで

△フランス「一時間」五月廿六日夜半から十月一日夜半まで

△オランダ、ベルギー、ルクセンブルグ「一時間」實施期間は四月から十月までの間で勅令で決定

△ポルトガル「一時間」每年決める

△黃金海岸地方（アフリカ）「二十分」九月一日から十二月卅一日まで

△ソ聯「一時間」期間不明

△アメリカ合衆國、カナダ「一時間」地方的に決定

△ニューファンドランド・ラブラドル「一時間」五月第二日曜から十月第一日曜まで

△英領ホンジュラス「三十分」十月一日から二月十四日まで

△アルゼンチン「一時間」期間は每年決める

△フォークランド島（英領）「一時間」九月最終土曜から四月最終土曜まで

△サラワク（ボルネオ）「二十分」九月十四日から十二月十四日まで

△ニュージーランド「三十分」九月最終日曜から四月最終日曜まで

やがて雨期です 輕くて涼しく
雨の透らないものを
レインコートは

滿洲も間もなく梅雨期になりますレインコートは是非必要ですから、雨がくる前に手廻しよく用意しておくことが肝腎です。

▼…男子用婦人用に限らず夏に向つてお用ひになるレインコートは、輕くて、涼しく雨の透らないものを選ぶことが大切です、從つて絹地か、又は木綿物に防水加工したものが適當です之等のものは防水加工しても氣胞が空いてゐますから、着てゐて涼しく、しかも完全に雨が防げるのです

▼…ゴム引防水コートは携帶には便利ですが着てゐると、その中で體溫がむれて蒸苦しくそのためにゴムが剝がれたりする缺點があります、しかし最近クリーンレインコートなどが作られて、これまでのゴム引防水の缺點を補ひ熱に對しても非常に強くなつてゐます、たゞ幾分蒸し暑い點がありますから、暑い時には布地に加工したものゝ方が安全です。

▼…女物和服雨コートもこれまでは薄手の毛織物が用ひられてゐましたが、近頃は特に絹織が增加して、朱子地、クレープ地、綸子などに藥品で防水加工を施して用ひられるやうになり、いづれも輕くて涼しく、氣心地のよいものになつてゐます。

絹レインコートは用ひた後は陰干して充分乾かしてから藏ふことが必要です、必ず熱いアイロンや強い日光にあてゝはなりません

連載漫畫 かさ屋のやんチャン 西ひさし

食卓に涼味呼ぶ 爽かなお漬物
その新鮮さを味ひませう

新綠にそよぐ初夏の風の爽やかさ＝丁度そのやうな氣分を食卓にも滿たすには、さつぱりした季節のお香こが是非必要です

うどと蕗の糖漬

うどと蕗はなるべく太さの揃つた新鮮なものを洗ひ水氣をふいて三四寸に切り、ぬか漬桶に新しい鹽をまぜてその中へ漬け、一晝夜經て食べられます

最初皮をむかずに漬けて食べる時にむいた方が味がよい

蕗の若葉は鹽湯にさつと通して固く搾り、一緒に漬けるとお茶漬の香の物に結構です

胡瓜の早漬

漬けてその日に食べられる重寶なもの、細目の胡瓜をまわし切りにして鹽をふりもみ丼か瓶に入れて水氣が出る迄壓石をして半日か一晩經て食べる、紫蘇の葉があつたら細かく刻み一緒にもみ合せると一層美味です、早漬は急ぎの間に合せるので、味も長く置くと落ちるので一、二回分づつ漬ける方がよい

筍の芥子漬

筍の若い細めのものを三、四枚皮をつけた儘白水で茹で、水にさらしてアクを拔いてから皮をむき、一口位の大きさに切つて笊に取つて置きます小鍋に酢、鹽、砂糖少々を入れて火にかけ煮立つたら醤油を少し加へて火をとめ、すつかり冷めてから煉り芥子を多い位にまぜ合せて瓶に入れ筍をその中へ入れて一度かきまわし蓋をして紙封をしてをけば三日目から食べられます

茄子とキャベツの早漬

キャベツは細切りとし、茄子は頭とヘタを除いて一分五厘厚さの銀杏に切り、笊に入れて水で洗ひ丼に入れて鹽もみをし赤唐芥子を刻んで混ぜ、重石をしてをくと半日で食べられます、茗荷があれば刻んで最初から一緒にもんで漬けると大變美味です

美味い夏密柑の ママレード

▼…お菓子やパンにつけても美味しく、熱湯に溶かせば立派な飲みものになるママレードの拵へ方を紹介しませう

夏蜜柑一個と砂糖を用意し皮をむいて袋をとり、夏蜜柑の身をほぐして鍋に入れ、次に表皮を充分洗つて內側の白い部分をそぎ落し、赤い表皮だけ細千のやうに細かく刻んで一緒に鍋に入れ、水を二合ほど混ぜて蓋をし一晚放つてをきます、つぎに弱火にかけて煮たゝせ幾分煮詰めてから火を止めて冷し壜に入れてをく、これは極く弱火で氣長に煮るほど味がよいものです

ヒマシ油を飲みよくする法

お腹の工合のわるい時でも、ヒマシ油を飲みにくいからと言つて嫌ふ人がありますが、これはヒマシ油の分量を半分にして、オリーヴ油を半分加へて飲んで御覽なさい、ヒマシ油よりも非常に飲みやすくなります、或は番茶に浮かして飲むのも一法です。

季節向料理
とび魚の芥子燒

食べ時のとび魚は酢にしてもフライにしても美味ですが風變りで喉にも喜ばれる芥子燒を紹介しませう

（材料）とび魚、芥子粉、醤油

（拵へ方）とび魚の頭とひれを落し、三枚に卸して中の骨身を除き一枚を二つに切つて鹽を振つて廿分位置きます、次に水洗ひして水氣をふき金串に刺して炭火で燒き、燒けたら兩面に芥子醤油を塗りつけて火にあて乾いたら又塗つて三度繰返したら皿にうけて溫かいうちに食べます、添へる醤油にもうすい芥子を溶くとよい

健康相談

三十五歳の女 性的不滿に惱む

（問）私は三十五才の人妻でございます。結婚して十六年目になりますが今迄一度も姙娠したことが有りません、何時か病院に行つて婦人科先生に診て戴きましたが何等異狀も認めませんでした、而して每月來潮すべき月經が一年に一二回しかなく殊に不感症なのは〇〇する際にはさうでも有りませんがふだん〇〇が缺乏して夫に不滿足を與へる許りでなく私自身も快感を覺えませんそれが爲に夫は妾でも娶ると頑張つて居りますが一體どうしたら治療を得て夫に性的滿足を與へるでせうか御敎示下され度切にお願致します（松子）

（答）卵巢の働きが不完全で子宮や膣等が小さい、即ち全性器の發育不全症ではないかと思はれます。精液が缺乏して云ふのは何の事か意味がわかりかねますが性交時快感を覺えないと云ふのは不感症と云ふ病氣です、貴女の場合はやはり性器の發育不全症が其の原因となつて居るやうに考へられます。三十五才と云ふ年齡から見て治療の結果姙娠する樣になるのは少しく困難と思ひますが不感症の方は充分治癒の見込がありますから尚一度專門醫にはつきりと事情を話して診察して貰ひなさい（回答者新京市立醫院產婦人科長醫學博士 末吉彌吉）

頭部に赤痣

（問）六才になる子供で御座居ますが頭部に俗に云ふ「アカアザ」が出來て居ります（頭髮の爲余り確然とは分りませんが）是は如何な方法で治療すれば治るでせうか、姙娠中或夜火事を見たので「しまつた」と思ひ私の手を頭部に當てたことがあるので胎兒の頭に「アカアザ」が出來たのだと或人は申しましたが迷信に似た斯る現象があり得るものでせうか御敎示お願ひします（京子）

（答）本問題は皮膚科に屬するもので之に回答する事は私として遠慮致します。私の知つてゐる範圍內では所謂「アカアザ」は非觀血的な治療以外には無い樣です。例へば極小さなものであれば外科的にその部分を取り去る事もあるらしいのです、これ以外の治療はない樣です。火事云云―の事があるますがこんな事は絕對にないのです。「あかあざ」の外に小兒によく見る殊に東洋人によく見られる蒙古人斑（アオアザ）之は自然に消失するもので生後二年頃より次第に褪色して生後十年に至れば之を認めざるのが常です（回答者中央通保健所小兒科部長醫學博士 齋藤五彥）

けふの番組
廿六日木曜日（M・T・C・Y 新京放送局）

ラヂオの御用は 東京無線 電話 四九二〇五三八九番

朝

六、二五ニユース（東京）
六、三〇ラヂオ體操、入滿船のお知らせ（大連）
六、五〇中等滿洲語講座（大連）
七、一五朝の音樂 秩父固太郎
八、二〇氣象通報
八、二五建國體操
九、〇五經濟市況（東京）
九、三〇經濟市況（東京）
一〇、〇〇家庭講座（奉天） 扁平足と履物 中井儀
一〇、二五料理獻立（大連）
一〇、三五家庭メモ（大連）
一〇、四〇經濟市況（大連、新京）
一一、三五經濟市況（大連）
一一、四〇經濟市況（東京）
一一、五九時報（東京）

晝

〇、〇一晝の演藝（レコード）
〇、三〇ニユース（東京、新京）
一、〇〇經濟市況（大連、新京）
三、〇〇經濟市況（大連、新京）
三、五〇經濟市況（東京）
四、〇〇ニユース（東京） 氣象通報、ニユース（新京）
四、四〇經濟市況（大連、新京）
五、二〇ニユース（鮮語）
獨唱（鮮語）
一、ピアノ伴奏 李鍾相
二、ベニスの舟唄 松
三、コロラドの月
四、谷間の灯
故郷の花

夜

六、〇〇子供の時間（奉天）外 滿洲童話 青い孫ちやん 山田健二
六、二〇コドモの新聞（東京） 關屋五十二
六、二五講演（大連） 厚生運動に就て 關東體育研究所主事 山本壽喜太
七、〇〇ニユース（東京）ニユース・告知事項、番組豫告（新京）
七、三〇國民歌謠（東京） 伴奏 東京放送管絃樂團
一、子守唄（催眠歌） 三好達治作詞 岡野貞一作曲 おころり
二、若葉の歌 AK文藝部編曲
七、四〇講演（東京） 圓の大陸進出 東京帝大經濟學部教授 荒木光太郎
合唱 ホワイト合唱團 獨唱 谷口露子 室生犀星作詞 梁田貞作曲 AK文藝部編曲
八、〇〇ヴァイオリン獨奏（大阪） コンラッド・リーブレヒト 伴奏 武澤武
一、前奏曲 ホ長調 バッハ作曲
二、前奏曲 へ長調 作品五十一番 ベートーヴェン作曲
三、メヌエット ベートーヴェン作曲
四、ロンド モーツァルト作曲 クライスラー編曲
五、メヌエット モーツァルト作曲
八、三〇新日本音樂（東京）
一、抒情曲「かきつばた」 佮明會 土岐善麿作詞 町田嘉章作曲
二、長唄調東京名所遊覽
八、五〇連續ラヂオドラマ（東京） 東郷元帥（上） 關口次郎作 東郷の一日 出演 新國劇 AK文藝部演出班
九、二九時報、ニユース（東京） 氣象通報、ニユース・告知事項、番組豫告（新京）
一〇、〇〇（北支前線より）
一〇、一〇ニユース解說（東京） 引續き ニユース再放送
一〇、三〇北滿の時間（哈爾濱）

印刷 文具 株式會社 文祥堂 本店 東京銀座 新京・康德會舘 電話2-1665番

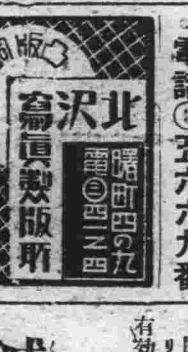

山岸元中尉、伯爵令孃と結婚

◇一世の耳目を聳動した彼の五・一五事件に連坐して禁錮十年の刑に處せられ小菅刑務所に服役中だつた山岸元中尉は恩典に浴して去る二月假出所の身となつたが、そこに計らずも溫い喜びの春が氏を訪れた◇それは名門萬里小路伯爵の令孃の七年に亘る純情が實を結んで去る四月十日頭山滿翁夫妻の媒酌でめでたく華燭の典をあげ輝しい更生の第一歩を踏み出したことである。◇婦人倶樂部六月號にその顚末が出てゐるが、氣高いばかりの純情に輝く伯爵令孃の心境と毅然たる大丈夫山岸元中尉の行動は讀者の胸に力强い感激とショックを與へずに措かない。◇山岸氏は獄中で最も胸を打たれたのは同期で親友だつた白相大尉の戰死だつたと述懷してゐるが事變が氏の更生に與へる影響も小さなものではないであらう、この一篇は現代青年男女に多大の敎訓を含む名記事として推奬したいものである。

文壇異變

◇三角寬氏といへば山窩小說を思ひ出し、山窩物といへば直ぐ三角寬氏を思ひ浮べることほど左樣に有名なものである。◇何しろ山窩研究十年といふ篤志家のことだから、その書く小說は悉く眞に迫り氏の小說を讀んで感激おく能はず自分も山窩になりたいから紹介してくれと、申出て來た少年もあつたといふ嘘のやうな實話さへある。◇ところが山窩小說で獨歩の地位を占めてゐるこの三角氏が最近更にその繩張りを擴張して捕物小說に進出して來た、これはたしかに文壇の一異變で讀書界は勿論文壇でも非常に驚異の目を瞠つてゐる◇殊に最近最も評判になつてゐるのは、『雄辯』六月號に發表された『黎明の警笛』でこれは作者自身も素晴しい自信の下に筆を執つたものだけにその興味はまた格別だと到る處でえらい人氣である。

噂の人後日譚

◇一時は隨分世間を賑はせの的となつた事件や人物も次々と起つて來る新話題の爲にいつの間にか世人から忘れてられ、死んだのか生きてゐるのかそれさへ分りかねるやうな始末になつてしまふのが多い。◇例へば人物に就いていへば最も近いところで彼のエチオピヤの皇帝、それから大英國の帝位を戀に代へたウインザー公遠いところでは往年の英雄カイゼルそれらの人々は今どこにどうしてゐるか、更に自由の國を捨てたリンドバーグ大佐、當ての大立物だつた革命兒トロツキー、相對性原理で鳴らしたアインシュタイン博士、等々それらの人々の近況は果して如何なるものであるか？。◇この興味多い後日譚は『今何をしてゐるか』と題して『雄辯』六月號に克明に發表されてゐるがその全盛時代を併せ顧みて轉た感慨なきを得ない、そこを狙つた名記事だ。

ナショナル 瓦斯コンロ

物價騰貴時代 お買物の秘訣

◇高物價時代がやつて來ましたどこのお家庭でも夫々の對策をお持ちでせうが、さしづめ經濟はお台所からと、いふのであればお買物の上手下手は洵に重大な家庭經濟のキーポイントと申せます。◇そこで、婦人方の生活に關心を拂ふことの多い婦人倶樂部では六月號に御用聞を使用する商人方から買物の秘訣を打ち明ける座談會を開催して婦人方の參考に供してゐます。◇どういふ奧樣が、御用聞から（商人から）尊敬されるでせうか少しでも安く物を買ふコツ高物價を合理化させる要點を賣る側から…等々の重要記事がこの座談會に一切含まれてゐます。◇婦人倶樂部六月號には此外に「一夏の新型婦人子供單服の作り方」及びその實物型二十種をも附錄にしてゐますがこれらもやはり家庭經濟の合理化には見逃せない參考記事と思はれます。

日日案內 廣◇三行一回金六十錢 告◇被履歷一回金四十錢 料◇五行一回金八十錢 金◇十行一回金一圓八十錢
代書 民刑訴訟會社設立 手續タイプ印書は 日滿堂で 電〇二四五四
代書とタイプ印書は東一條通稻荷神社南約一丁 南洲堂で 電3五一三六番
電話 買ひたし 電呼3三六三六番
古物 丸八商店 曙町二ノ一八 電③六〇四一
ベンヂン 極上揮發 サンゴール 日本橋通 國際藥局 電(3)五三九五
寫眞 專門技師 一佐々木寫眞館 大京電3六三〇八
簡易 宿泊所 城內東四馬路二八 公益旅社 電2一七五〇番
金融 御申込け電3三六四八番へ
失業・路頭に迷ふ者 人を求めたき者 共に本會へ 新京東三馬路 電4一〇八五 自疆會
古物 ナンデモ高く買ます 曙町二丁目十八 稻荷神社東一丁 丸八商店 3六〇四一
測量 新京測量學院へ 電話(3)二八四五
トラック の御用は 平野工務所へ 祝町五丁目六 電3五四五四 引越貨物土建材料運搬
女は（女子專門の）新都職業紹介所へ ダイヤ街梅ケ枝町一ノ一四 戶板ビル內 電3六七〇九番
ロシヤ菓子 中央通二十一 三泰公司 小包發送 內地みやげ電話期待配達 電(3)二七四七
トラック に依る 運搬 大和運輸公司 電(3)六九〇八 引越及建築土木材料一般 農產物麻袋の準備有
サック 風化し易く用をなさざる品多し御用は專門の當店に限る 富士町二ノ一四 新京名物 性の百貨店
入會隨意 慶應看護婦會 兼營 派遣婦會 新京梅ケ枝町三ノ十 電話③五六六九番
北沢寫眞製版所 日本橋通 曙町四の九 電③四二二四
帳簿專門 三省堂製本所 三笠町三ノ九 電(3)三三三四
ラヂオ 中央銀行御用 滿洲國各官廳 和登商行無線部 電話3五九五一
あんま 東一條通五六 九州堂療院 電③六五〇九
タイピスト 生徒募集 菅沼タイプ 日本タイプ 綜合敎授 入學隨時 新京新發路（帝都キネマ前）菅沼タイプライター滿洲直賣所 日滿タイピスト學院 電②四四五二 四四五四番
ほねつぎ 滿鐵病院東正門前 今辨慶整骨院 電話3五三六一番
鍼灸 あんま 遠近を問はず敏速に御伺ひ致します 一心堂 電話3二九〇八 大和通四六ノ二
整骨專門 中學校 商業學校 京タク 御指定 小原整骨院 錦町三 電③二六八四
家傳 お灸 ◎神經痛 △肋膜炎 ◎婦人病 △カタル ◎胃腸病 △ロイマチス ◎淋病 △寢小便 ◎中風 △脚氣 ◇あんま特設 中央通（大阪商船横）清水堂鍼灸院 電話3六七二七番
融金電話 低利で敏速に 入買價高銀・金・白金 横濱屋質店 東二條通二十五番 電話3四七七四番
特效藥安心散 慢性花柳病、皮膚病 關節炎、神經痛 リウマチス 有效あり御試藥を乞ふ 浪速町二丁目十八番地 吉光堂療院
鍼灸 浪速町二丁目十八番地 東二條通交番前 吉光堂療院 電3三七三六
かんばん 玉江 電(3)二八二八 新京キネマ前
タイプ印書 飜譯・立案 謄寫・代書 祝町二ノ一四 新滿社 電話3三三八七
お茶と お茶道具ほか 新京吉野町二丁目 みどり茶園 電3四七七〇
印刷及帳簿 新京永樂町 三友社 電話③二四二四
修理請負 暖房衛生設備 西七馬路滿洲圖書東側 松下煖房所 電話(2)一〇〇八
家庭衣服 新古 夏物大見切 質 益豐質店 三笠町三丁目一五 電3二七七七番
三色羊羹 新京輸入組合加盟店 和洋製菓 蜂長春堂 電話三一三一九一番 同 市場內支店 電話三一四四七番 電話三一二八四二番
割烹 溫泉料理 溫泉閣 新京ダイヤ街 電(3)五三八五 宴會六十人 持二次宴會 新大宴會場と大衆向すき燒部新設 肉鳥專門 わかもと 電(3)五三六七

……小説…… 季節の風（三）

伏水清貞

二　秋

その翌日、松木は突然中原道造が急病で市立病院に入院したといふ知らせを受けた。

昨夜あれ程元氣に語り合つたその翌日だけに、松木には、直ぐには、その中原の入院の知らせが本當のやうには思へて來なかつた。

それから、どの位日時が經つた事であらう。夏も過ぎ、爽やかな秋に入つて來た頃、一時は危險視された病狀もどうやら快方に向つて來たらしく、少しづゝ元氣がつきはじめてゐた。

彼が入院と同時に、早速東京から看病に駈つけた彼の姉も、ほつと安堵の胸を下したのだつた。

松木が中原自身から聞いた處によると、彼女は中原にとつて、たつた一人の姉とかの話であつた。してみれば、彼女にとつても中原一人が、可愛い、亦心頼みにもなるたつた一人の肉親の弟であれば、少しでも元氣をみせて來た中原の病勢に、毎日のやうに中原を見舞にやつて來てゐた、松木達中原の友人が喜んだより以上、どの位嬉しかつたか知れないだらう。

さういへば、〃文陣〃に集る中原の友人達もよく見舞に來てゐた。高宮とか下川とか木部とか、それ等同人の顔が期せずして、この中原の病室で合はされて、自然と、この室が〃文陣〃の集合場所——とまではゆかないまでも、何時來ても誰れかと顔を會はす事が出來て、此の月發行された第何輯目かの〃文陣〃の編輯から、校正、その他色々な用件が、この室を中心として行はれたのであつた。病人の枕許で、こんな事をして、と皆なの氣もとがめないこともなかつたが、それだけ、こゝでの話は、いつもの口うるさい連中に關はらず、皆な話をひかへめにして、病人にとつても迷惑にならず、通中にとつても色々と用件の話が要領よく、早くかたづくのであつた。

そのやうにして、次輯の色々の方針や計畫を中原の枕許で語り合ひ始めた頃には、中原も隨分元氣づいて來て、こゝの病氣がなほりしだい、一つ滿洲文學論でも書くかな、など、さうした話にのつて來るやうになつた。

この狀態では、巧く行くと冬にかゝらない前に退院出來て、この年の掉尾を飾らうといふ〃文陣〃の第一頁に中原の滿洲文學論を期待出來るかもしれない。

秋も漸く色濃くなつた或る日曜、松木はいつものやうに中原の病院に出かけて行つた。この大きな病院も、すつかり秋の色で、日當りのいゝ南側一面には柔い陽が、ぜいたくな程、さん〳〵と射してゐて高い四階の上を、ぶり仰ぐと窓といふ窓は、思ひきり開かれて、そこゝから、これは亦病人とも思へない位、明るい顔の入院患者が首をつき出してゐた。

しかし北向きの玄關は、それでなくてもいつも暗い翳をとしてゐるのに、こんな明るい陽射しの中では、この建物が大きいだけに餘計、冷いくらい陰が濃ゆかつた。

藥の香がぷんと、たゞよつてゐる、薄暗い長い廊下をつたつてゆくと、ひえびえとしたものが肌を透つて來た。

來慣れた中原の室に、づか〳〵と入つてみると、今日はことに快よいのか、中原は珍しくふか〳〵したベツドの上に坐りこんで、なんか部厚な書物を讀んでたが松木の姿をみると、パツト明るい笑顔で迎へた。

その側で姉は默つて編物をしてゐたが、同じやうに、美しい笑顔で、彼を迎へた。

「やあ」

と別に挨拶ともなく呼びかけると、退屈してゐた處だらう人なつこく

「有難う」

と、ぴよこり、頭を下げた。

……飜譯…… 夜の雨（二）

張雅盧作　大内隆雄譯

今日の晝、走り使ひの男何大が彼に、柔枝が男をこしらへたさうな、その話は今日の新聞にも出てゐる、それが證據になるといふ話をしたのであつた。

「男をつくるつてことは何も珍らしい事ぢやありませんやたゞ先祖の顔を塗つてしまつたのですよ！自分の部屋でぢやなしに、みんなのお墓のある山の上でやつたんですよ！私たちの先祖のお墓のある山の山でです！それがもうはつきり新聞に出ちまつたんですよ、これぢや私達の顔にも泥を塗られたわけですよ！」

何大のその儼とした話し振りが彼をびつくりさせてしまつた。

そこで彼の靜かだつた氣持が立ちどころに騒ぎ立つた。

今やその氣持ちゝ蒲團の中に這入り込んでゐるのだが、もう以前のやうに雨の音を聞きながら悠然と眠りに入るといふことが出來ない。

考へれば考へる程、ぼおつとしてしまふ。あんな花のやうな娘が、そんなひどい事をやるなんて、誰だつてそんな事を豫想も出來なかつただらう、若し彼に先見の明といふものがあつたら、前からあの娘がそんな事をやるといふ氣持が判つてゐたであらう、だとすれば、四年前に彼は彼女に對する態度が間違へてゐたのである。くどくどといふ物言ひ、禮ある親度、全くそれが別れ目だ。彼は又一人の男が一人の女に對して一番攻勢に出易い態度にあつたことを思ひ出した。それからどうにも許しさうにもない容姿をしてゐた少女のことを考へた。

それが暗夜に一人山の上に登つて行き、こつそりと約束した男に會て、こんな人を驚かすやうな事をやる。彼は自分の卑怯さに對して憤怒した。

「間違ひだつた——」

彼はさう考へて、眼をぱつちりと開いた。

瓦の間にある長方形の天窓から、物凄く雨滴れが漏つて來る、ぞれが床の所に落ちて來る。それが一層彼の孤獨感を募らせた。そこで又自分と女との關係について考へた。

彼は考へた、若しこの寐床の傍に、あんな妙齢の女がゐて聖母のやうに端然と坐つてゐたら、それはどんなにか面白い事であらう！しかし實際には、端然と坐つてゐるばかりでは濟まぬであらう。その時男は、自分の手で、自分の眼で、鼻で、口で、色んな自由な事が出來るのだ、そして女は男がする傷害以外のどんな事をも欣然として受けるだらう……

彼はその疲れた腦力を振りしぼつて、これまで漠として無關心でゐた事をこんな風に考へたことはなかつた。彼の死んだ水のやうな枯れた心が今夜は海嘯のやうに搖れ動きはじめた！考へれば考へるほど面白かつた、彼は腦力のあらん限りを費して柔枝の身體のことを考へた、両手ではしつかりと蒲團をつかみ、ほしいまゝにいろんな淫らな事を考へて自分で樂しんだ、これは一種の戀愛みたいなもの、或ひは一種の心の姦淫であるが彼はそんな事には構はなかつた。

綱を切られてまさに駈け出さうとする野馬が、をり使ひの何大の戸をたたく音によつて猛然と身を起した。

「今夜は本當に無駄を見ましたぜ、それに雨は降るし、山を這ひ上つて行つて、見て下さい私の鞋を——一體どうして雨の降ることが判らなかつたのか、そしたら考へるところだつたに、實際馬鹿を見ましたよ」

何大は戸を推して這入つて來るとさう言つた。

割烹　豊楽路　木蘭莊　電②一六三六

赤いペン放送室

近頃哈爾濱某紙に「赤ペン放送室」なるもの出現す▼別に登録ものぢやなし分室があつても差支へはない▼ところでこの北滿放浪子、ちよつと書いた一文で正體を現はしてしまつた▼以前新京にゐてあばれ廻つてゐた今元久（コンゲンキユー）に違ひない、あれで皆は『滿洲改造』などにさかんにゴシップを書きとばした男、やつぱり味は忘れられんのであらう、それにしても哈爾濱の文人どもは酒を嗜まずおとなしいのばかりとかで、今元久匪もいさゝか手持無沙汰らしいのはお氣の毒……

熟してゐない

—庄野ふみ「小犬の如く」（『滿洲行政』五月號）—

一見、退廢的と片付けられさうな題材である。内地に妻を置いてゐる男と同棲してゐる女の手記なのだ。いかにも「小犬の如く」と卑下した觀念がつきまとつてゐるのだが、それを突き破らうとするまでには至らないらしい女主人公である。そのくせ、その內的生活では、あれこれの本を讀み、あれこれの問題を考へ、仲々しつかりした人物らしいところもある。

我々は何もデカダンとしてこれを片付けるつもりはないが、作者自身と作中人物とが喰ひ違つてゐるのを見て混濁を感ずるのである。まだ創作といふまでには熟し切つてゐないものであることを思ふのである。

あれこれの表面ばかりを撫でたやうな作品の多いとき一人の人間の内部をこれだけに書かうとした心構へは買つていいであらう。その意味で近頃の異色ある作品とは言へる。しかし、いかにもこれでは投げやりで、作者が考へてゐるほど讀者には感銘を呼ばぬのである。この日記體といふ形式が果してこの場合最適であつたかどうか作者は再考する要があらう。

（御垣衞士）

現代諸威の小説（B）

葉靈鳳

ジーグリツド・ウンデストは一九二八年のノーベル文學賞を得た女流作家である。彼女は一八八二年に丁抹に生れた最初に文壇入りをした作品は「フルウ・マルタ・アウリエ」で一九〇七年に發表されたものであつた。これは日記體の小說で、夫に不忠實な一人の妻を描いたものである。これがウンデストの處女作であつたが、やがて彼女は多くの現代物或ひは歴史小說の典型を書き出した——男女の結婚生活の紛糾を描き出した。それからまた多くの少女の心理を描寫した中篇小說を書いた。そして彼女の有名な作たる「ヂーナ」が出たのであつた。この小說は一九一一年に發表されたもので、大膽に愛慾を描寫した小說である。一人の少女藝術家の一人の青年とその父親に對しての錯綜した關係を說いてゐる。この小說で彼女は男女關係の新しい形式を開拓した、同時に彼女の初期の著作の結びとなした、その後彼女は「春」や幾つかの中篇を出してゐる。

以上の著作を以てしても、ウンデストは諸威文壇に重要な地位を占めたのであつた。たが彼女に世界的な名聲を齎させたのは、現代生活を描寫した小說ではなくして、歴史小說であつた。彼女はもと〳〵一考古學者の娘であつた古い學問の家の娘であつた、それが彼女に中世紀の諸威に對する精密な知識と激しい興趣を持たしめた。彼女はこの豐富な材料を用ひて一つの長篇歴史大作「クリステン・ラヴランスダッテル」を書いたこれは三部作で、その三部の題名は「花嫁の花冠」「ホサブの主婦」「十字架」となつてゐる。背景は十四世紀の諸威、主人公は或る大地主の娘である。三部作の全體がこの女の一生を描いたものである嬰兒の時から、老年までを描いたものである。ウンデストはその豐富な歴史知識によつて、一人の生の一生を、天眞の少女時代から、輝かしい花嫁時代、良妻賢母となつた中年時代、そして年老いて死ぬまでをいき〳〵と描き出してゐる。人物は假想の人であるが、背景一切は歴史的根據を有してゐる。彼女の巨力は讀者をして恰も身四五百年以前の中世紀に代る思ひせしめる。讀者はそれが遠い時代の出來事であるやうな氣がしない、作中の人物の呼吸に、哀樂に自身が同情してしまふ。彼女は細かな寫實の手腕によつてこの大きな著作を歴史的な且つ現代的な活動として讀者に印象づける。彼女は仲々冗長であるが、その藝術的價値について言へば、やはり現代諸威の小說の第一流に屬する名作である。今やウンデストは又彼女の第二の歴史長篇を完成した。それは「オラヴ・アウドンスン」である。それには十三世紀の日常生活の瑣事が書かれてゐる。ただ現在までのところ、ウンデストの代表作はかの「クリステン・ラヴランスダッテル」である。

殺菌力が強く効めが
早い・滲透療法の劑

皮膚 チーヤージ

タムシ、水虫
汗母いんきん
はたけ靴むれ
ムズカユキ皮
膚病の良藥

廿錢、卅錢
五十錢、一圓
全身用　五圓

全國有名藥局、デパート藥品部にあり

花王石鹸（カオーセッケン）

病氣は不潔から
チブス・コレラ・赤痢—恐ろしいバイキンは　多く手から口へ運ばれるのです

防ぎませう　お食事のまへ・外から歸つた時　必ず花王石鹸で　手をお洗ひ下さい

花王石鹸には強い除菌力があります

この比較表を御覽下さい
日本もまけずに　もつともつと石鹸を使ひませう

列國石鹸消費量と死亡率　一九三五年度

國名	一人一ケ年當り石鹸消費量（單位封度）	順位	千人當り死亡率（昭和十二年二月内閣統計局發表）	順位
日本	七	7	一六・八	7
フランス	一〇	6	一三・九	5
イタリー	二〇	5	一五・七	6
イギリス	二〇	4	一二・〇	4
ドイツ	二一	3	一一・八	3
オランダ	二四	2	八・七	1
アメリカ	二五	1	一〇・九	2

東京・花王石鹸株式會社長瀨商會・大阪

ライオン歯磨

愛用者御優待

總當り大懸賞

電光石火の如き御應募、感謝に堪へません。

此豪華な大賞品！

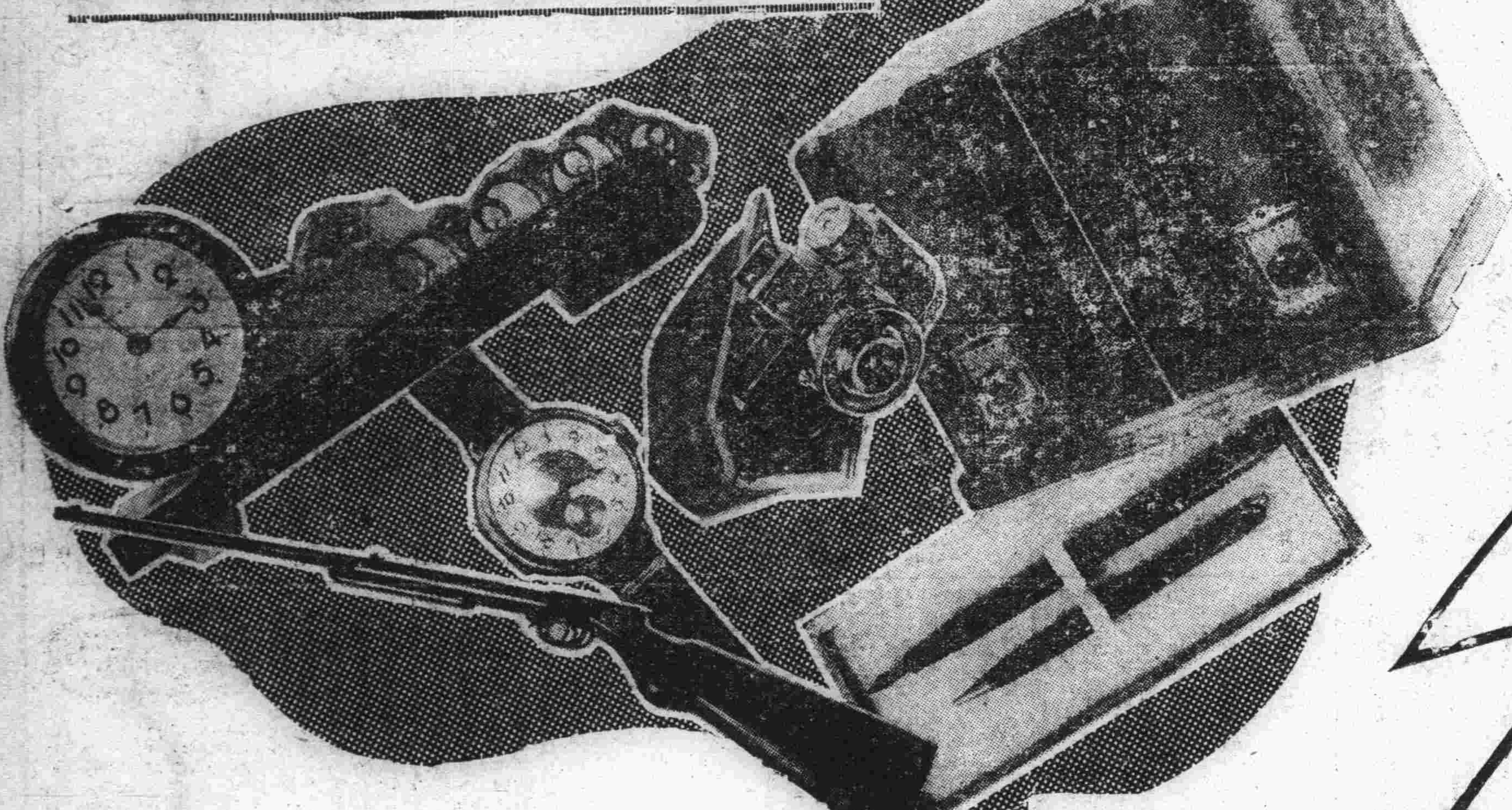

壹等
(1) 美術置時計
(2) 最新型小ミゼット寫眞機
(3) 高級空氣銃
(4) クローム側腕時計
(5) ラヂオ・セット
合計 六十名

貳等 高級萬年筆とシャープ・ペンシル 二百名

參等 優美箱入タオル 五百名

四等 スターサイン入レビュー鉛筆（半打） 三千名

等外 ライオン歯磨試用袋（百五十萬名の割合） 全部

課題

朝晩どこの御家庭でも必ずお使ひになる物でムシ歯を豫防するのに最も有効な物は何ですか。

下記の〇の處へ適當な文字を入れて下さい。

ラ〇オン歯磨（又は獅〇獅子 牙〇粉膏）

應募規定

一、應募用紙 ムシ歯を豫防するのに最も有効なライオン歯磨製品、次の五種に限ります。

◉ライオン煉歯磨（家庭用・大形・中形）の外函の裏面。（但し小形は二個分）

◉ライオン粉歯磨（特大袋・大袋の上部を四分の一切り取り、それを葉書大の紙に貼つたもの、裏面。）（小袋は二個分）

◉潤製ライオン歯磨（罐付を取り、それを葉書大の紙に貼つたもの、裏面。）

◉ライオン歯刷子（一號形・二號形・三號形）外函の裏面。

◉ライオン水歯磨（一號瓶・二號瓶）包裝紙。

一、書き方 應募用紙へ次の四つを判り易くお書き下さい。

一、課題の答　三、御希望の賞等賞品名一つ

二、御住所御姓名　四、此廣告を御覧の新聞名

一、送り方 お買求めの販賣店へ御托し下されば、郵税も省かれて御便利です。又は直接に下記の送り先へ御郵送下さい。（二〇グラムまで四錢切手を貼ること）數の揃合は小包便でも結構です。郵税不足は受付けません。

一、送り先 奉天浪速通一八、高橋ビル内 ライオン歯磨滿洲駐在所懸賞係

一、締切 七月三十一日、駐在所到着分に限る。

一、抽籤方法 八月中旬所轄官員お立會の下に、厳正なる抽籤を行ひ、一等は正價を各等別に抽籤し、二等以下は一等に當籤洩れの分を合せて順次抽籤致します。

一、當籤發表 九月中旬 主なる新聞紙上に一等、二等、三等の當籤者名を發表、其他は賞品の發送を以て之に代ふ。

一、其他 應募區域は滿洲國、關東州に限る。

健康を招く此優秀な歯磨で御應募を！

ライオン歯磨本舗 株式會社 小林商店
東京・大阪・名古屋

樂土の初夏彩つて 大屯娘々祭始る

晴れ着美しい姑娘の笑顔に 盛上る傳統と郷土色

滿洲の初夏を彩る傳統的な民衆行事娘々廟會は全滿各地にローカルの匂ひを漂はしてゐるが大石橋につぐ有名な國都の西南三つ目の大屯驛附近にある大屯娘々廟會は協和會長春縣本部の後援の下に廿五日から大々的に擧行された、早朝山の麓から廟のある中腹までは農具賣藥、日用雜貨芝居紙芝居　飲食店の掛小屋でぎつしり押り客を呼ぶ聲耳を聾するばかり、大屯驛から十分間置き位に運轉する引込臨時列車はどれもこれも參詣者で超滿員の雜沓で村山大屯驛長鐵路警護隊員、愛路少年隊員等が大童となつて整理につとめてゐる、娘々を祀る古色蒼然たる堂宇の前は生命安恩、不老長生、發財、子寶を授からうとする美々しく着飾つた姑娘、一般參詣者等で身動きもならぬ雜沓である、賽錢を投げる度に僧侶の細面神經がぴりつと動いて鐘の鳴る音がいろ〳〵に變る地獄の沙汰も金次第といふ感を深うする、幸ひ好天に惠まれて初日の參詣者無慮五十餘、曾て見ない盛況だ、中日あたりは物凄い人出を見せるだらうと驛長始め關係者はほく〳〵顏である二十六日あたりから協和會の活動寫眞が始まりアドバルーンも揚る豫定、なほ滿洲古有の此のローカル味たつぷりの行事をトーキー映畫に撮影して獨伊英各國に大々的に宣傳せんと準備を整へ待機中の日本美術批評家協會外山卯三郎氏は二十六日から技師を指揮してクランクを開始することになつた、かくて年一度の廟會は種々の催物に彩られます〳〵賑ひを增すことであらう【寫眞は雜沓する大屯娘々祭】

第八回飾窓競技 入賞店名發表

豫想投票はけふ發表

滿洲電氣協會、電業新京支店主催、本社並に新京各商工機關後援第八回ショーウインドウ飾會は好評を以て廿日より廿四日まで行はれたが入賞の決定する審査委員會は廿五日午後三時より記念公會堂で各審査委員出席の下に行はれて種々審議の結果左記の如く決定した

◇第一部（日本人商店）一等三中井百貨店、二等一席平本洋行、二席ニッケギヤラリー、三等一席滿泰洋行（三窓の中廿八號）二席西山萬年筆店、四等一席みしまや呉服店、二席金泰洋行、三席商業學校生徒（ニッケの分）四席赤木洋行、五席乾寫眞機店、佳作（七店）丸具屋、西村洋行、寶山百貨店横田洋服店、廣春洋行、岡田眼鏡店、マルイシ商店

◇第二部（滿人、外人商店）一等寶泰昌、二等一席興順增、二席老天合、三等一席寶泰興、二席福豐號、三席順德商場、佳作（五店）利豐洋行、集升齊、ウイチエンゾン商會、恒順昌、ブリマ洋行

右賞狀及び賞品授與式は廿六日午後一時より記念公會堂で左記次第に依り擧行される

1、開會の挨拶、電業營業課長野村飲二、2賞狀授與審査委員長電氣協會理事吉田菅次3、副賞授與、新京商工公會代表者4、講演「審査私見」審査員電業新京支店長代理天野長次郎

尙一般より募集した豫想投票及び參加商店巡回投票は廿六日午前九時より投票の整理を行ひ等級決定同日本紙夕刊に發表する

狂つた滿人教諭

廿四日午後六時頃休職中の吉林師道學校教諭張命城（三二）は、吉林大灘街延吉胡同一號の自宅で夕餉を仕度中の妻あい子（二七）を突然滿人料理用の庖丁をもつて背後より斬つけ驚いて戶外に飛出さんとするところを頭髮をつかみ左手を斬りさらに所嫌はず斬りまくつてゐるとの報に接した吉林署では戶上司法科長以下小野田搜査股長、小林刑事、高橋特務股長が現場に急行、犯人張金城を逮捕し被害者あい子を直ちに國立病院に收容したが、あい子は全身十八ケ所の深傷を負ひ生命危篤、なほ犯人張は吉林署に留置、取調中であるが發作的精神からの見行らしく家庭に先妻との間に出來た十二歲の女子と二歲の男子がある

家畜慰靈祭

滿洲始めての家畜慰靈祭は二十五日午後一時より八里堡の屠宰場で市公署、首都警察廳等の關係者出席の上執行されて午後五時より賓宴樓で市公署主催の招宴があつた【寫眞は家畜慰靈祭】

庶民の虫〝三百代言〟 國都から一掃

首警、取締りを嚴命

從來滿洲國に於ては介辨業なるものが存在し第三者の紛爭事件に介在して調停その他金錢關係の仲介等律士（辯護士）類似の行爲を業としてゐたがこれは所謂建國以來の過渡的便法として暫定的に許容して來たもので既に治外法權の撤廢を見諸制度充實された今日この種業者の存在は百害あつて一利なしと見られるもので日本側官憲に於ては既に業者に對し去る四月廿日限り廢業の上轉業方を示達しその取締り方針を明示してゐるに鑑み首都警察廳に於てもこれを今日尙許容するは穩當でないとの見地から今後一切許可せざる方針をとることゝなり廿五日管下各署に對して嚴重取締り方通牒を發したこれを以て不正行爲等幾多弊害の多かつた介辨業もその醜體的姿を國都から永久に消してしまふことゝなつた

お馬の褌確り締めよ

馬糞器一齊檢査

馬糞の都とまで言はれた國都新京も曩に市內の乘用馬車に對して馬糞除けを取附けて以來衛生上また市街美の上からもその面目を一新して成績頗る見るべきものありかつての日の馬糞攻めの惱みから脫却し當局もホツとした態であるが、最近に至つて收納器の不潔なもの或は取付不完全なもの等見受けられるので首都警察廳保安科では本器を一層有效に使用する見地から廿六、廿七日の兩日に亘り全市の乘用馬車について馬糞收納器の一齊檢査を實施することゝなつた

国營新京賽馬

春季第二次 競馬 午前十時開場

五月 廿七日（金） 廿八日（土） 廿九日（日）

六月 二日（祭） 四日（土） 五日（日）

新京國立賽馬場 電（三）五五〇六 （二）一五〇七

司法部大勝 7-0

對行政學會足球戰

體聯事務局主催本年度新京足球大會は二十五日午後五時より中銀グランドで擧行され入場式についで試合は行政學會―司法部戰で開始されたが司法部終始行政學會を壓倒し遂に七對〇の大きな開きをもつて司法部大勝した、尙治安部は選手出張の爲棄權し中銀との對戰はとり止めとなつた、スコーア及びメンバーは左の如くである、閉戰六時五分【寫眞は試合】

司法部 3―0 前半 行政學會

司法部 4―0 後半 行政學會

司法部		行政學會
王作棟	GK	馮存書
孫煥光　郭清趙	FB	郭永審　玄寶珠
劉百川　李顯怒　張錫增	HB	王審卩　孫萬猿　楊原書
高柳　張寶財　凌國篤　趙寫懋	FW	龐世藩　郭鴻　陳庭　孫世寬

赤子の遺棄死體

二十五日午後一時頃白山公園北側首都警察廳裏の道路側に紺木綿に包んだ赤子の遺棄死體あるを首警廳員が發見大經路署に於て檢證の結果、生後一ケ月の日滿人不明の女子で死後十二時間を經過してゐるものと判明した、他殺の疑ひはない模樣である

滿洲國最初の高文採用試驗

七月十五日から三日間實施

五月七日公布の文官令に基き政府は七月十五日から十七日までの三日間滿洲國最初の高等文官（行政官、技術官、司法官）の採用試驗を行ふことになつた、行政官、司法官採用試驗應募資格は滿廿六歲以下（來年四月末現在）の男子で滿洲國大學、高等師範學校に卒業見込ある者、日本の高等專門學校以上の學校卒業者又は採用迄に卒業見込ある者、滿洲國政府で大學卒業以上の學力ありと認めたもの、政府の職員中で本屬長官より推薦されたもの、協和會中央本部長より推薦されたもの、等文官試驗本試又は豫備試驗合格者（この內政府職員又は協和會推薦者は年齡制限を滿三十歲とす）試驗は學術考査、人物考査、身體檢査を行ひ學術考査は

△必須科目＝一、日本憲法、二、民法、三、經濟學、四、東洋史、五、語學（滿、日、蒙、英、獨、佛語のうち一科目）六、常識

△選擇科目は＝一、哲學概論二、世界地理、三、社會學四、財政學、五、經濟史、六、商法、七、刑法、八、行政法、九、民事訴訟法、十、刑事訴訟法、十一、國際公法、十二、國際私法のうち二科目を選擇

試驗場所は新京、奉天、哈爾濱、東京、京都、仙臺、札幌、福岡、京城、廣島、山口

六月二十五日までに出願のこと大體百名見當を採用、採用者は來年四月高等官試補に任用、同時に大同學院に入學せしめ、これを卒業後中央の各部局に配屬し事務の指導、訓練を行ひ任用後一年を經て高等官資格考試を行ひ合格者は高等官に任用する

また技術官は七月二十日までに應募を要し九月中に新京、東京、京都、仙臺、福岡、京城で採用考査を行ふが學術試驗はなく、人物考査、身體檢査にとゞめ五十名以內を採用の豫定である

監獄長會議

第一日開催さる

第四次監獄長會議は廿六日から廿八日迄三日間國務院講堂で開催、全國監獄長並に司法部長四十六名、司法部側より大臣以下幹部十五名出席

一、中央行刑方針に關する訓示、指示

一、各監獄長より夫々地方監獄狀況の報告

があるが第一日は午前八時半から開會、先づ張總理、張司法部大臣の訓示、及川司法部次長の指示、第二日は監獄狀況の報告、第三日は昨年十二月一日制定された監獄法に就き質疑應答がある筈

新京醫學會例會

新京醫學會第十三回例會は二十六日午後三時から市立醫院講堂で開催、當日の演題と講演者は左の通りである

（一）『インク』に依る眼外傷　市立病院　臨屋　秀夫

（二）食道異物に就て　市立醫院　岩田　龍三

（三）『バラブソリアージス』の例に就て　市立醫院　高木　斌

（四）興味ある『ピエロプラム』及び『チストグラム』供覽　滿鐵醫院　山岸　良治

イ、膀胱炎

ロ、ベッケンフレッチ、血尿を主訴とせる小兒

ハ、九歲の女兒に發生せる膀胱壁靜脈瘤

ニ、腎臟結核

ホ、腎尿管閉曲

（五）局處麻醉劑の麻醉時間の延長及び麻醉効果の增強法に就て　井上藥店　青樹　久治

羅監察院長歸京

旅順で靜養中であつた前監察院長羅振玉氏は廿四日午後六時廿分着のあじあで歸京した

鄉軍第四分會總會

鄉軍新京第四分會は昭和十三年度總會を廿五日午後四時三十分より西廣場滿鐵俱樂部で開催聯合分會長以下會員約二百名出席、國歌齊唱の後會務、會計報告あり、分會長挨拶、聯合分會長訓示後會歌合唱を以て閉會、それより事變ニュース外映畫を上映して午後七時解散した

佐々木滿鐵理事

滿鐵十二年度決算案を携行來京した佐々木滿鐵理事は關東軍はじめ關係機關との打合せを了し廿五日午後二時十分新京驛發あじあで歸連したが、六月上旬更に中央に對する報告の爲東上の豫定である

盗匪打ち洩らす

首都警察廳司法科では開原警察署の手配により目下開原署に逮捕中の盗匪被疑者張玉錢の一味張用文が南關永安橋馬道四方院內張用武方に潛伏中であるとの報告に接し二十四日夜張方に急行家宅搜査の結果モーゼル拳銃一挺、彈丸十二發を發見押收して引揚げたが、目指す張用文は既に逃走した後で引續き嚴探中である

中央警察學校 選拔試驗

七月一日中央警察學校に入學する日系本科生は全滿警察官より選拔するが首警管下の選拔試驗は廿五日午前八時より本廳で午前中學科、午後實科並に口述試驗を實施午後四時終了した、受驗者は本廳各科長及管下各署長より推薦された警佐警尉十名で本試驗合格者はさらに警務司に於て受驗の上入學を決定するのである

鮎川總裁通化へ

鮎川滿業總裁は通化方面の鑛產資源調査のため廿五日午前七時發飛行機で通化に向つたが廿六日午後五時飛行機で歸京の豫定

佐藤參與官

滯京中の商工省參與官佐藤謙之輔氏は用務を終り廿六日午前八時新京驛發ひかりで奉天へ向ふ

富田總裁室監査

滿鐵總裁室監査役富田租氏は事務連絡のため廿四日來京し向陽ホテルに止宿したが五、六日間滯在の豫定である

長野縣村長團

新京長野縣人會では來る二十八日午後九時三十六分哈爾濱から來京する同縣下伊那郡各村長三十名の視察團を迎へ二十九日午後三時から公會堂階上會議室で歡迎茶話會を開催する會費三十錢當日持參のこと、因に一行は同日午後六時五十分發列車で吉林に向ふ

視察旅行團往來

香川縣會議員一行十一名は廿六日午後七時三十五分來京滿蒙ホテルに投宿、廿七日午後六時卅分發哈市へ▲農業實際會滿洲移住地視察團五十名は廿六日午前七時十分來京廿七日午後四時四十分發奉天へ▲熊本縣大津中學生徒七十名は廿六日午後十一時來京旭ホテルに投宿、廿七日午後四時四十分發奉天へ▲平壤師範生徒九十名は廿六日午後七時卅分來京、廿七日午後十一時四十分發奉天へ▲金泉中學生徒四十二名は廿六日午前七時十分來京、廿六日午前八時卅分發奉天へ

中村早大教授

【東京國通】早稻田大學法學部教授中村萬吉博士はかねて病臥中のところ廿四日午前十時五十分東京府北多摩郡保谷村の自宅で死去した、享年五十六、氏は香川縣出身、早稻田大學文科、東京帝大法科を卒業後大正三年早稻田大學教授となつた民法の權威者である

滴

世の中に器用貧乏といふのがあるが器用な人で巨萬の富を得てゐる人もある▲曰く滿泰洋行と金泰洋行の支配人を兼ねてゐる石黒義博君がそれである▲この人趣味として畫を描き（號を夕山と稱す）本年の滿洲國展に日本畫「桃花流水」「訪友」の二點を出品して運よく二點とも入選した、國展開催前より商用で內地歸省中の同氏に電報で「カイテツイタネダンシラセ」の問合せがあり面喰つた有樣▲「俺の畫も金になるとは畫の賣買をしても相當の利益は擧げられるワイ」と自信をつけたかどうか知らぬが歸京してから本人は「私の畫を買ひたい人があれば表裝してノシをつけて差上げる」と言つてゐる▲バサ〳〵した街の實業家に氏の如き優れた余技を持つ人があるのはまた潤ひがあつて面白い存在だらう

天氣と氣温

けふの天氣　南寄の風晴時々曇一時小雨模樣

きのふの氣温　最高　廿六度二　最低　八度四

情熱の歌姫 コロンビア專屬

淡谷のり子

新綠五月の呼物 絶讚の拍手と共に唄ひ踊り拔く初夏の大饗宴！

半島出身新進舞踊家 李俊喜

日本舞踊當年十三才の天才 永井滋

ピアノ伴奏 淡谷とし子

公演迫る 長春座

第十二回 日滿支古美術展覽會

日時 五月 自二十六日 至二十九日 四日間 自午前九時 至午後九時

會場 祝町 於 太子堂

品目 過去三千年間の古大美術一千餘點

主催 文藻堂 青井表具店美術部 電話③三四六四・六一六二番

香川縣人集れ！

久しく杜絶えてゐた縣人の交りを復活新來の方々との懇親を圖る爲氣輕い氣持でおくに言葉の出せる野游會を催します

皆さん誘ひ合はせて朗らかに御出かけ下さい新しい名簿も作り度いと思つてゐますから御名前を事務所迄御知らせ下さい

五月廿九日（日曜）午前十時から

大同公園 雨天順延次週日曜日

お飲物類は準備致して居りますがお辨當はめい〳〵御持參下さい

新京香川縣人會 事務所ダイヤ街天野商店 電話 三―六二一一

NIKKE GALLERY

婦人モード

帽子、セーター ハンドバッグ コルセット シュミーズ 靴、靴下

新入荷品の數々

ニッケ 大同大街

關東浪界最高の人氣王 俠骨讀の第一人者

玉川勝太郎 來る

燦然と輝く浪界の金星!!

勝太郎後援會

五月廿八日 廿九日 二日間 於 記念公會堂

若殿膝栗毛

（上陸）　中川雨之助 作　竹位一郎 畫

運命の惡戯（一）

江戸から、まだ十里とは離れてゐないこの神奈川宿桔梗屋、昨夜の泊りで、長七郎と香島とは、すでに知らずして、一つ屋根の下に落ち合つたのである。

運命の惡戯ッ兒よ、おまへは、ここまで人間を玩具にしようとするのだ。

さても主膳は、先の夜、香島を負んで、雑司ヶ谷鬼山、一本杉の籠園の中から逃げ出すと、軍平の命令通り、目黒不動の山門で待ちうけるはずであつたのに、どうしたものか、途中行人坂の上まで行くと、俄に踵を回して、あれから東へ一直線に品川の方へ來てしまつた。

主膳の心に、不圖魔がさしたりであろ。

香島の高熱が、軟かい肌さはりが、頬の匂ひが、背を通して、彼に迫つて來る。

むら／＼してゐるうちに、彼の青春の魂が、たら／＼腐爛されてしまつたのだ。彼は香島を連れたまゝ、江戸をあとに、東海道へ飛出してしまつたのである。

その翌、香島はすでに病人になつてゐた。——

幻龍庵床下の幽閉から、軍平の横暴、つゞいて雨中の脱出、氣絶のまゝの雨打たしなど、恐らく屈強な男でさへ堪まらないものを、まして纖細い彼女が、健康を蹂づけられるのは當然のことであつた。

歩行も叶はぬ病衰の香島を連れ、主膳はどうすることも出來なかつた。

辛うじて神奈川まで辿りつくと、いまにも息が絶えてしまひはせぬかと思ふほど、香島は危險な容態に陥つた。

そこで、この桔梗屋といふ旅籠へ泊り込んだのだが、香島の苦しみと、主膳の焦燥の裡に、五日六日は徒らに過ぎ、それでも、まだ出立は、なか／＼覺束なかつた。

しかし、主膳の一生懸命の看護の功が現れて、一昨日あたりから香島も、よほど見直しては來た。

主膳は、今年廿七歳であつた。軍平は肚からの惡人ではないが、軍平等に一味して幕府に弓を引かうとするだけに、世の中に對し、なにかなしに不平を持つ青年浪士であつた。

劍術家であるだけに彼の腕は相當熟練であつた。けれど相手の騒擾に乗じて、卑しい慾を満足させるといふことなぞは、劍武彼の良心が承知しなかつた。

だから彼は、夜目も眠らず只だ一心に介抱した。誠情をもつて盡しさへすれば、いつか必ず香島の心を動かすことができる、といふ自信の下に、まるで腫物にでも觸るやうな態度で、夜の目も眠らず介抱した。——

香島も痩せたが、主膳もやつれて行つた。——

主膳の懐には、僅かの金より無かつた。桔梗屋の宿料も、もうソロ／＼怪しくなつて來た。

香島の方では最初只だ怖ろしいとばかり思つてゐた主膳の態度が、中途からだん／＼不思議になつて來て、今では幾分か安心して、好意を受入れられる程度にまで、彼女の氣持も落ついて來た。

しかし、何をいうても若い男。決して油斷はしなかつた。現實、聡し粹しといふのが現在の彼女の氣持なのだらう。

「此先、如何なつて行くのだらう？」といふ不安に悩えながら、香島はそれに就ては一語も洩らず只默つて病床に横たはつてゐた。

主膳は、胸も張り裂ける程との愛情を、ヂツト堪へて、これもまた默つて介抱してゐる。

戀愛好きの運命の神は、今でもみた、若い男女を、皮肉にも、弄んでゐるのだ。

完全榮養による 結核・胃腸病療法

☆嚴重な食餌の制限は却つて病體の衰弱を招く

結核患者には蛋白食を多く與へるとか、或は胃腸病者には不消化物を避けよ、と云つたやうな注意は、一般にもよく知られたことですが、しかし病氣によつて

その病理、症狀が

まち／＼ですので、一概にさうした食餌上の制限をすると、往々大きな間違ひを生じます。

成程、結核患者には蛋白質は大切な榮養物ですが、しかし進行性の患者が之を多量に攝取しますと却つて發熱を誘起します。また胃腸病にしても、一般に消化の良いお粥は何よりの療養食と思はれますが、慢性の胃弱、胃下垂、胃擴張等には水分の多いお粥は餘り進められません、また粥そのものは榮養價の低いものですから、そのため一層胃を無力にする恐れがあります。

そこで最近では、榮養食に對する觀念が非常に進んできまして、結核患者は勿論ですが、慢性胃腸病者の場合にも、單に一、二の榮養物を、多く攝り、或ひは禁ずると云つた様な方法よりも、なるべく數多くの榮養物を

均等に攝る方が

遙かに効果的だといふことが判つてきました。

有名な榮養學者マツカリソン博士が、「完全榮養食」を提唱してゐるのもこの意味から興味が深く、また面白い事には、慢性の胃腸カタルや胃潰瘍の治療が永引くのも、原因はむしろ器質的な障碍より、ある種の榮養素の不足、又は缺乏から來る事が多いといふことが最近實驗されてゐるのであります。

では各種の榮養素を萬遍なく含んだ完全榮養食とはどんなものかといひますと、近來、無機鹽の必要が判り、またビタミンの各種が發見されてからは、完全榮養食を作るための榮養素の範圍が非常に廣くなり、從つて特定の食物、或ひは榮養劑によつて完全榮養食を求めることは殆ど不可能となりました。ところが窮すれば通ずで、彼の世界大戰當時、獨逸の食糧難から戰線の兵士の榮養不良に悩んだ獨逸の苦しい經驗は、遂に微生物中から

完全榮養食に近い

ものを發見するに到りました。

それが即ちヘーフエ菌でありまして、これに幾多の研究を加へて日本人の體質に適合する様に更に特殊の微生物をも加へて製劑したものが有名な複合ヘーフエ菌劑若素（わかもと）であります。

即ち若素（わかもと）には、脂肪、蛋白、グリコゲン、無機物、ビタミンA、B、D、E等の人體必須の榮養素を網羅して居り、更に日常食物中の種々なる榮養素を消化吸收せしむる酵素をも豐富に含んで居りますから完全榮養は得られなくとも若素（わかもと）を服用すれば、榮養の偏廢になるのを防ぎ榮養食の効果を一層昂めますので、結核や慢性胃腸病を治療に導くことが出來るのであります。

酒の害

アルコールが體内で利用されるのは、體重一キロに付き一日一グラム迄で、それ以上の量が入れば中毒を起します。腦溢血、三日酔などといふのはその中毒がかなり高度に達したもので、慢性になればアルコール中毒になり、また胃腸病、糖尿病、高血壓等を惹起します。

これを防ぐには新陳代謝を旺盛にし、體内に鬱滯してゐるアルコールを、早く體外に排泄する外ありませんが若素（わかもと）は内臓の機能を昂め、新陳代謝を促すと同時に毒素の分解、吸收、排泄等の作用を活潑にしますから、宴會等の酒席に必携さるべき良藥であります。

頭腦の働きを鈍らせる 常習便秘の害

勉強嫌ひのお子様に御注意

便秘すると腸内に悪いガスや毒素が生じて、身體にいろいろの害を及ぼしますが、特に勉強中のお子様にあつては、そのために頭腦や神經系統の働きに悪い影響を與へますから注意しなくてはなりません。

例へば、なんとなく頭がぼんやりする、逆上する、眩暈がする、根氣がなくなつて勉強が厭になると云つた様な

◇…症狀 は常習便秘のあるお子様には殆んどつき物と云つてもよい程ですが、それが昂じてきますと、憂鬱症となり、精神病の様な狀態を起してくるものです。

これについて、先頃珍らしい統計が發表されましたが、それによると、某不良少年收容團體において、保護少年十四名についてその便通狀態を調査したところ、毎日便通のあるものが僅かに二人で、一日おき二日おきと云ふのがどちらも一人宛と云ふ有様で、中には十八日や二十二日目といふ者さへありました。

そして彼等は一様に顔色が悪く始終喧嘩や、自棄自棄の行動を敢てするとの事ですが、之をみても

◇…便秘 の害が少年たちの頭腦——精神——機能に悪影響を及ぼし、怠惰、自暴自棄を一層助長する様な結果になることが想像されます。

ところがこの便秘の起る直接の原因は、何かと申しますと、或ひは腸の弛緩や攣縮、或ひは腸内の分泌過少によつて蠕動作用が衰へ、排泄が順調に行はれなくなるためです。だから下劑を服んで、腸を刺戟し、或ひは分泌を補つたりするのでも通じはつくものですが、しかし下劑には腸の機能異常を根本から正しくする効果はありませんから、從つて連用すると習慣性になるばかりか、また下劑を用ひずとも一時的な痛みが伴ふ等の副作用もあり、また下劑を用ひては悪い盲腸炎に氣付かず用ひて、命を失ふ人さへあります。

そこで最近では、こんな危險を伴はないで、便通をつけ、その上胃腸も丈夫にする若素（わかもと）の服用が推奬されだしました。

この藥の中に含まれた十數種の

◇…活性 酵素は消化を助け攣縮や弛緩を正常に導く効し、又分泌の異常を恢復に導く効果がありますが、そればかりでなく腸内の有害細菌を喰ひ殺し、毒素を解消する作用の秀でた成分を包含して居ります。

だから常習性の便秘も之を服用すれば、やがて快よい自然の便通がある様になると共に、腸内の毒素や、それが醸す頭重、倦怠、眩暈等の症狀もだん／＼解消してくる譯で、この藥理こそ若素（わかもと）が下劑でなくして、便秘の原因的療法として賞用される所以であります。

この若素（わかもと）は東京芝公園大門、わかもと本舗榮養と育兒の會（振替東京一七〇〇番）から三百錠入、二七〇瓦入、千錠入、顆粒九〇瓦入、二七〇瓦入等が一日分僅々五、六錢（小兒には二、三錠）の廉價で發賣されてゐます。滿洲國、中華民國の各地藥店でも取次ぎ販賣して居ります。

療養實話

炭礦での過勞から 肋膜炎と胃腸病に

（北海道夕張郡夕張町）常松惣太郎

私は陽の目も見ない、空氣の悪い地底に働く炭礦夫であります。昭和十二年の十一月過勞が祟したのか、時々だるくて元氣がなく、又食慾が無くて何を食べても美味しくなくなりましたので、會社の醫師に診察して頂きましたら肋膜と胃腸病と診察されて、私は實に悲しい思ひをしました。

それに日が經つにつれ、よくなるどころか體が次第にやせて來るので、もう望みはないと覺悟してをりました。誰か十二年度の十一月號キングで、胃腸病や肋膜に「錠劑わかもと」がとてもよいといふ事を見ましたので、だまされたと思へばよい位の氣持で、一個買ひ求めて、服んでをりましたら、とても食慾が進み、次第に胃腸病が恢復して參り、とても元氣になりました。

前途に希望を失つた私でしたが「錠劑わかもと」のお蔭でこの様に丈夫になり、いまでは肺臓の方もよくなりました。友達にも右の旨を話し、服用する樣勸めてをります。

眼科 中山醫院

新京錦町三丁目七（早川歯科医院隣）

院長 中山斐

電話[illegible]

下痢の新治療法

評判の新胃腸藥 トモサン

長い間、下痢便、しぶり腹がつゞき、健康便が一ケ月に數日しかないやうな方は、最新の胃腸藥トモサンの吸着作用が最も適當です。

▼…トモサンの吸着作用とは、胃腸内の有害物と腐敗物を、その藥質中に吸收して大便中に出し、同時に、腸内に繁殖する無數の有害細菌を殺菌するのが特長です。

▼…この作用は、下痢の病源を治療するのですから、急性の場合は勿論、長期間の慢性下痢も回復が早く、また之で止まつたのが恋からの回復です。

七〇錠・一円五〇　三円七〇・藥店にあり

トモサン説明書進呈　東京市日本橋區本町三 友田合資會社

和洋菓子 大阪屋

生菓子 ケーキ 祝事用 佛事用 御引菓子

本店 興安大路 電(2)二七五七番

支店 宮下代用官舍 電(2)三四〇四番

新京崇智路大一方

淺井小兒科

電話(3)一六〇五番

「味覺で立つ」青葉

鯰を生して大評判 鰻かば焼ト丼

公道樂 青葉

電話3二九四二番

あづまずし

店・食堂 出前迅速

三笠町 電(3)三八七〇五番

クラブ白粉

ホルモン配合

優良國産品

特長を生かす 健康白粉

白粉と名のつくものであれば、何んでも一様な効果がある…とお考へになると大變な間違ひ、粗悪なものは却つて肌を荒し「白粉ヤケ」「化粧アレ」の原因となります。又、輸入品は…兎角日本婦人の肌色や潤ひにしつくりせぬ遺憾があります。

その點、ホルモン配合の國産クラブ白粉が安心で特に專賣特許の吸收增進劑の力で今までの女性ホルモンより一層强力な綜合ホルモンが表皮から吸收され、内皮組織の榮養となりますから化粧をすればする程若く美しくなれ、しかも色調粒子潤ひの點からも日本婦人の肌を基調としてつくられてゐるだけに潑剌とお顔の特長を發揮し、その若さと健康を增進します。

クラブ式ホルモン化粧

一つのお顔でこんなにも色々な表情が創れます！

ホルモン含有 クラブ乳液

先づ、綜合ホルモン含有で評判の若返り化粧水クラブ乳液を脱脂綿にふくませ、お顔から衿を拭つていたゞきます。すると毛孔のなかから汚いやほこりの清掃されることは脱脂綿が眞黒になるほどで、今までになくサツパリと生地が整つて色艶が良くなつたのにお氣付きになれます。

ホルモン含有 クラブ美身クリーム

次に、白粉下としてはもとより、アレ止めの効力ある綜合ホルモン含有のクラブ美身クリームをサツ……とお顔へ伸していたゞきます。すると、特にクラブはき白粉のツキ、ノリが良く一日化粧くづれせぬ見事なお化粧が出來るのです。

ホルモン配合 クラブ白粉

その上に、ホルモン配合のクラブ白粉（色黒の方はオークル、色白の方にオリーブ、健康色の方は肌色）をパフにつけ、輕くたゝくやうにつけます。最後にクラブ頬紅、クラブまゆ墨、クラブ口紅で仕上げをいたせば充分です。